時報

中華民國十七年

八月十九日 星期日

今日圖畫時報閱者注意

舊歷戊辰年七月初五日

今天三張售大洋三分

第八千六百三十九號

定報價目 本埠及日本一個月一元 三個月二元九角 六個月五元七角 九個月八元四角 全年十一元 南洋歐美一個月二元 三個月五元八角 六個月十一元四角 九個月十六元八角 全年念二元 報費先惠郵票九五折算

廣告刊例 「封面及新聞」二行起碼每日每行一元四角 「圖畫時報」每英方寸每次一元五角 地位須於三天前預定 「新聞欄內」每日每行四角五分 「普通地位」三十字起碼每日每字一分二厘 「彩色廣告」加一色手續費十元二色四十元三色九十元四色一百六十元 地位格色須預向本館廣告部接洽

本館編輯部設於新江路二十五號（小花園南首）電話中央六一二〇四 營業部設於山東路A字六號 電話中央六一二〇一 電報掛號二五一四 ▲中華郵政特准掛號立券 按照繳包特別價格寄遞之報紙

上海商務印書館

大廉價六星期

訓政開始 補助教育

啓者：敝館出版新時代、新學制各種教科書，呈經大學院審定，其已遵批修訂在續審中者，亦承大學院明令一律仍可采用。值此訓政開始，爲補助教育起見，特定**八月十三日**起至**九月廿三日**止，**上海總館現欵交易**，小學用教科書**七折再打八折**；中等以上學校用教科書**八五折再打八折**；其他圖書及儀器文具照相器具等照實價再打**八折至九五折**不等。機會難得，務希惠顧諸君注意。

國民革命軍第一集團軍整理委員會啓事

逕啓者北伐將次完成軍事亟應整理蘇目前之民困圖久遠之根設非官兵不可本會自成立以來對於本集團軍之改編裁遣無不審慎從事退伍兵均按其入伍之先後與道路之遠近酌給遣散費及旅費伙食川資等並因近備舟車送至相當地點再令回籍若非有意逗留與他決不致流落他鄉乃近據報告有自稱退伍士兵者聲言此次退伍之人各僅發洋二元以致川資缺乏不能回家等語查其所言殊非事實若非潰兵游勇託故需索即係不逞分子有意煽惑倘不嚴加取締必致滋擾堪虞嗣後各處軍警機關及當地民衆如遇有上述滋擾情事應先查明其有無國民政府軍事委員會發給之退伍證書苟無此種證書即係假冒即拿究以維秩序而杜滋擾除通令外特此聲明

講習所 函授科 招收學員

南京路 麗華公司

秋季大減價念五天 夏歷七月初六日起

三樓特設大賤賣部 非常便宜從來未有之機會

國民政府註冊

新新公司

秋季大減價廿一天 夏歷七月初七日起

◉新到鐘表 ◉花色繁多 ◉認眞減價 ◉照碼八折

▲特設修理免費保單

吳淞中國公學大學部招男女生

學系　本科分中國文學系、外國語文學系、史學系、政治經濟學系、商學系、預科不分系　班次　本科一年級新生及二三四年級插班生　報名　自八月一日至九月三日止、每日上午八時至下午四時、親到本校或用掛號信報名　考期　九月四日在本校舉行考試　校址　吳淞炮台灣、由上海北站乘淞滬車至吳淞站下車、向北步行、見本公學校門　章程　附郵票一分、向本校招生委員會函索、須附郵票五分、二等二角五分、三等二角五分、車票三十五分　校長　胡適　副校長　楊亮功

復旦大學招男女生

年級（一）預科生（二）文科・理工科・商科・生物學科・社會科學科・中國文學科一年級生（三）各科各級轉學生　報名　自九月一日起至四日止、每日上午九時至下午四時、投考者須親自來校報名、繳最近半身四寸相片二張、手續費二元、並須呈驗文憑成績單　考期及地點　自九月五日上午九時起、在江灣本校連試二天　附告　函索本校章程、須附郵票二分、逕寄本校註冊部、空函不覆

啓秀女校招生

本校下學期高中、初中、小學、特別班各級及附屬幼稚園、均有餘額、有志肄業者、可即來校報名、隨繳報名費兩元、至八月三十日（即夏歷七月十六日）開學、時考驗插班、可也、章程函索、即寄、須附郵票一分　校址　上海北四川路康寶興路十八號　校長徐婉珊啓 3150

中西圖書函授學堂廿週紀念減費贈扇招生

本學堂教法之詳、造就之眾、二十年來、中外皆知、本屆學者一律減半、取費並每人贈送本學堂紀念扇一面、文藝華名貴、小沙渡路口、本學堂函索章程、請附郵費一分、上海愛文義路小沙渡路口本學堂啓　校長周湘

德智體群 南方中學招男女生

報校現招（高級）商科、理科、文科、師範科、均三年畢業（專修科）國專、英專、商專、均一年畢業、本校（程度）均與歐美及國內各大學銜接、所聘（教授）均有學位、有著作及富有教授經驗者、學程、教材一律提高、以期增進專材、各得服務社會、或直接升入大學本科、（投考手續）報名即日起、繳畢業證書或修業證明之文件如下（初中）各級男女新生及插班生、報名費兩元、逕遞學生准先通函報名（考期）九月一日（章程）附郵六分（校址）麥根路四四號　校董許崇清　校長　校務長　孫瑞璜　趙晉卿　胡焜　碩士　博士　同啓

私立上海民立女子中學校招生

本校定於九月一日開學、先於八月三十日上午九點鐘招收初中一二年級及小學各級插班生、有志向學者可先期來校報名、函索章程附郵票五分、校址上海西門文廟路　校長蘇本嵒啓 6739

法租界上海女學八月廿號招考新生

小學生隨到隨考、簡章函索即寄、詳章附郵五分、校址在法租界陶爾斐斯路五十六號　校長兼教務主任黃梁就明　總務主任何本壽 3802

私立民國女子工藝學校招生

本校成立迄今十五年、已具相當之成績、今遷入西門陸家浜新校舍、益事擴充、並添設婦女平民班、以惠平民、本校工藝科注重中西刺繡、縫紉、圖畫、象牙英文、（國英算）小學則按照大學院定章辦理、惟仍特別注意國文學之研究、並特加聘田漢、余楠秋、苴國文、英算、傳具中等智識、特來服務社會、迎刃有餘、初中、諸學士碩士、担任教授、而於訓育尤致意焉、特此鄭重聲明　（編制）工藝（本科專科）失學者不限年齡（初中）（一二三年級）成年班（專為年長者）小學（一二三四五六年級）（學額）暫定一百五十名、額滿不收（報名）八月四日起（考期）八月廿四日（考試科目）國英算（開學）九月一日（校址）西門陸家浜路三號（章程）函索附郵二分　名譽校長徐謙、余慈傳、教務主任余楠秋、事務主任苴國賢、校長周黎儀同啓

上海報界工會子弟義務初級小學校招生廣告

學額　一年級五十名、二年級十名、三四年級各二十名　年齡　七歲至十四歲　學費　一二三年級二元六角、四年級四元、書籍用品費在內　報名日期　八月念日起、至念四日止　開學日期　八月念五日（即陰曆七月十一日）　校址　老西門內西倉橋街四十五號

北伐史

實價大洋一元

國內函購另加寄費一角、國外函購另加寄費二角

書內九十頁、面積大小與良友報同、照片三百七十餘幅、「北伐史略」文長萬餘言、附「北伐路線圖」及「北伐軍隊一覽表」、編排有序、印刷精美

上海北四川路 良友圖書印刷公司出版

各埠大書店均有代售

五洲大藥房第二支店開幕廣告

地點　北四川路老靶子路轉角

逕啓者、敝藥房自創辦以來、極蒙各界光顧、近年生意愈多、總店大有擁擠不堪、應接不暇之勢、茲為便利顧客起見、特在北四川路老靶子路轉角、開設支店、舉凡化學原料、醫療器械、家用良藥、化妝香皂、香水香粉、暨罐頭衛生食品、各種名酒、一應俱全、種類繁多、不及備載、特聘留學專門畢業、或臨診有年、醫學邃深、經驗宏富之男女名醫、瞿直甫、瞿紹偉、汪名孝、盧寶法、程立卿、楊素蘭、黃瑞英、戴建舫、諸醫師常川設診、內外各科、各有專長、以應病者求治之急、並代配各國醫生方劑、手續迅速、不分晝夜、俾病人無藥之困難、謹於夏歷七月初二日正式開幕、倘荷駕臨參觀、不勝歡迎榮幸之至

上海四馬路五洲大藥房總店謹啓　第一支店設天后宮橋北堍

上海特別市政府 上海特別市黨務指導委員會 淞滬警備司令部 佈告

查勞資爭議處理法早奉中央明令公佈施行、並經市政府訂定本特別市勞資爭議處理法施行細則呈請國民政府核准在案、凡勞資間一切爭議、應依法處理、乃近來共黨煽動、操縱各業職工、間或受愚以致往往爭議事件、每有不遵法定程序、罷工怠工、妨礙治安、而工人等不察、有受其利用者、殊屬非是、嗣後勞資雙方如有爭議事件發生、均應依照法定程序辦理、其有越軌行為者、即以反革命論、依法懲辦、決不寬貸、其各凜遵、此佈

中華民國十七年八月十七日

濟南又聞炸彈聲

公私產將盡破壞矣

◎昨日午後商埠新市場有如炸彈炸裂巨聲二響、魯豐紗廠及濟南保障工廠炸毀、但廠中並不承認、（濟南十八日電）

◎日第六師團撤兵電十七日到濟、下旬可開拔、第三師團即來接防、准備冬營、（濟南十八日電）

蒙兵事變確有背景

張學良調砲兵出關

◎蒙兵事變後、張作相十六日抵黑龍江坐鎮、張學良調回關內軍隊鄒作華砲兵全部出關回濟、必要時將向滿州里出動、據電蒙兵事變、有某國背景、又據可靠消息、蒙軍向滿州里後退、（北平十八日下午九時電）

◎蒙古青年軍一部侵入滿洲里、與黑軍交戰、中東路車通齊齊哈爾、又布哈都站以西電報不通、萬福林有到哈爾濱說、張學良調白太拉駐軍、討伐蒙兵、（北平十八日下午八時電）

◎十七日上午十時在尼拉塔里子阿幹車站附近之交戰、奉軍由滿洲里派到援軍二十連入、始將蒙古軍擊退、蒲啓那車站方面亦有同樣事件發生、蒙古人結成小部隊出沒各處、專擇小車站襲擊、漸帶破爾啓然式行動、致奉軍毫無辦法、此舉完全為運動獨立之蒙古呼倫貝爾青年黨知外蒙將加以援助、遂發生此種暴動、然外蒙之大部隊援軍想尚未開到也、中國方面當局仍以此等小醜不日可以鎮服、頗示樂觀、（哈爾濱十七日東方電）

◎呼倫布爾之青年黨員、誤於赤化之魔手、外蒙古亦起而策應、繼續活動、黑龍江軍之鎮壓尚未成功、（東京十八日電通電）

◎最近黑龍江邊境被外蒙軍侵入之事、外務省業已發表、茲記其經過如左、外蒙呼倫貝爾之蒙古青年黨、七月間宣告蒙古自治、與海拉爾副都統會見後、意見不合、至八月間蒙古軍遂開始自由行動、於各所發生衝突、杜絕交通、海拉爾方面住民及蒙古官吏等絡續至哈爾濱避難、黑龍江督辦萬福林以形勢惡化、遂向海拉爾出動、開往滿洲里之特別列車十五日開出最後一次後、此後遂不能通車矣、（東京十八日東方電）

◎據中東鐵路局發表列車不通之處、烏諾爾宜立克都間漸就恢復、梗阻於門遲愛之由莫斯科開出之列車、亦於今日十二時向哈爾濱出發、豫定十八日由哈爾濱開出之國際聯絡列車可望照開、故無中止發售聯票之必要、（哈爾濱十七日東方電）

田中對內運動

◎田中首相十七日上午往訪由奉返京之林權助男爵、陳謝其為國宣勞之績、並叩訊東三省當局與國民政府之關係及聆其他詳細報告、關於將來對華政策亦曾作重要商議、（東京十八日東方電）

◎外交調查會設置失敗之田中首相、昨日招清浦奎吾子、後藤新平子金子堅太郎子說明對華方針、三氏對首相說對華政策、希望於英美兩國諒解之下行之、又首相之對華政策、已得伊東巳代治伯山本權兵衛伯之諒解、刻正向貴族院方面運動、以期完全統一對華國論、（東京十八日電通電）

◎田中首相昨日下午在官邸招待清浦奎吾子後藤新平子及金子堅太郎子三人、從事密談、田中首相根基林權助之報告披瀝關於東三省問題、並與國民政府之修約問題等之政府方針、互相交換意見、關於右者、森外務政務次官語曰、「此次會見乃談對華問題等事、故無再行集會之必要」云云、（東京十八日東方電）

◎金子堅太郎赴美之舉已難成事實、又有派遣新渡戶稻造博士或鶴見祐輔之說、亦有謂或派三井之團琢磨氏者、（東京十八日電通電）

◎政府因對華政策似引起國際的種種誤解、近決派樞府顧問金子堅太郎赴美、向美國朝野解釋、聞金子氏將以個人之資格渡美游說各地、（東京十八日東方電）

◎鹿兒島縣民政黨支部、為決定對新黨態度、於十七日開會、激論之後散會、並決定該縣議員舉縣一致參加新黨、新黨本部得此報告、謂交涉團體定員之二十五人、業已確實、大為歡躍、（大阪十八日電通電）

◎日使署參贊掘氏、因公於本星期杪回國、約三星期可回、（路透十八日北平電）

反對簽訂中英協約

◎此間國民黨多人電致國府、謂王正廷媚外簽定辱國之中英協定、請即免職懲辦、（十八日漢口電）

猛虎標商標

閱報得來之生機（壘）

冬烘先生倪作才者、自前清廢滅後、即抱厭世主義、舉凡一切新書報章、均目為敗類之作、十七年來、從未瞧過、但冬烘先生素患腹脹之疾、有時腹脹如鼓、痛不欲生、一日聽上海歸客言及、上海各報滿刊老虎、在冬烘先生之意、又以為人心不古、奇怪百出、取而觀之、乃虎標永安堂之清快水廣告也、冬烘先生閱後、竊以為該藥水主治能力、與自己之病恰對、乃購一瓶試服後、果然脹消病愈、不禁嘆一聲、早知有藥可治、何必受苦至今

虎標清快水主治下列各症

胸膈飽悶　紅白痢疾　食積不化　中風肚痛
發熱頭痛　嘔吐逆氣　實熱目痛　膀胱疝氣
風熱牙痛　大便祕結　風熱喉痛　腸風下血

總發行上海虎標永安堂

北四川路八十九號　電話（北）二七三六

南市代理新開河林大森

各大藥房及煙紙店均有出售

江蘇省政府民政廳通告

江蘇省縣長考試經省政府委員會八月九日議決定於九月一日舉行、凡應試人員須於八月廿八日以前遵章來廳報名、茲將條例規定各項摘要列左（一）資格（一）曾在國內外大學或專門學校畢業者（二）辦理行政事務滿二年以上有證明者…（二）報名手續…（三）考試科目…經濟之大勢（四）民刑法概論（五）江蘇人文地理（六）江蘇省現行施政大綱及地方財政建設教育農鑛工商治安各問題（七）地方行政實際問題之解答　各種條例章程函索即寄　江蘇省政府民政廳

江蘇訓政人員養成所招考廣告

本所遵照江蘇省政府公布之江蘇訓政人員養成所章程先行開辦民政財政教育工商自治五組、除自治人員考選辦法另行規定外、列舉如左（一）資格　凡年滿二十五歲以上之本國國民不拘性別而有左列資格之一者均得應入學試驗（甲）曾在國內外大學或專門學校畢業者（乙）曾在政治機關服務一年以上著有成績經上級機關保送者（丙）本黨黨員對黨務工作著有成績而富有研究經省或市縣黨部證明保送者（二）試驗科目（第一試）（甲）中國國民黨黨義及黨綱（乙）論文（丙）公牘（第二試）（甲）政治學大要（乙）民刑法大要（丙）財政學大要（丁）教育學大要（戊）社會學大要（己）科學概論（庚）自治制度（辛）警察學大要（壬）國際批評政治形勢之陳述（癸）江蘇人文地理（第三試）（甲）體格檢查（乙）個別談話　凡第一試錄取者得與第二試、第二試錄取者得與第三試（三）手續　證明文件及最近四寸半身相片三張手續費洋兩元不取退還郵寄者可通信報名但空函無效（四）日期地址　考期自九月十日報名截止期自九月五日報名地點南京八府塘第一中學（五）函索章程附郵票二分　江蘇訓政人員養成所啓

國民革命軍陸軍第三師司令部通告

前冊二軍及第九軍第二十一師所有各官佐士兵夫役自八月一日起一切供給由本部負責、除由本部通令轉飭遵照外合行登報通告八月一日以後毋須來部請求以免徒勞、特此通告

上海各界反抗日軍暴行委員會改名為「上海特別市反日會」公告

逕啓者本會由上海各界反抗日軍暴行委員會因廣大對日目的及擴充反日範圍起見、決議改名為「上海特別市反日會」除呈報黨部並函外分行外、特此公告、諸希公鑒、反抗日軍暴行委員會啓　十七年八月十五日

上海特別市反日會公告

逕啓者本會由上海各界反抗日軍暴行委員會改組、今名當即另刻印信、文曰「上海特別市反日會鈐記」、業已啓用、除分呈函外、特此公告、諸希公鑒　上海特別市反日會　十七年八月十五日　會址上海總商會內

本市各京劇場影戲院新劇場影片公司游藝職業家公鑒

本會奉市宣傳部之令、審查本市內各種戲曲電影、業經訂定條例、呈准公布在案、即日起開始審查、務希本市內各京劇場影戲院影片公司游藝職業家、隨時將所演戲本送至本會（西門林蔭路上海特別市黨部宣傳部內）審查、幸勿延誤是所至要　中國國民黨上海特別市黨務指導委員會宣傳部戲曲電影審查委員會啓

中國國民黨上海特別市黨務指導委員會宣傳部戲曲電影審查委員會審查條例

第一條　凡在本市演唱之新舊戲曲與放映之中外電影均須交本會審查後始准演唱或放映（甲）須臨時將所欲開演之戲曲原文及影片本事（乙）各影片公司每次預映新片時、須於預映前三日將影片名稱及說明書（外國影片即由開映之影院呈報）以便本會派員前往審查　第二條　凡戲曲電影有合於左列之規定者經本會審查合格後准其演唱或放映並從而獎勵之（一）宣揚三民主義或富有革命性者（二）描寫時事足以激發民眾者…　第三條　凡戲曲電影有左列情形之一者由本會呈請市宣傳部去函警告或禁止其演唱或開映（一）違反三民主義者…（四）陳義高尚足以挽回頹風者　五有傳布智識促進文化者　六含有藝術思想者　第四條…（五）詞句或形態之淫穢者（六）扮演恐怖者（七）光線不足有損目力者…第五條…凡流行已久之戲劇鼓詞小曲等唱做說白在劇本外添入妨害本黨之言論或淫穢之詞句與表演時其戲曲或影片由本會呈請市宣傳部予以懲戒……第九條……第十條　凡經本會審查之戲曲電影其簡單評話概於上海黨聲公佈之　第十一條　本條例由市宣傳部呈請市指委會核准施行必要時得由市宣傳部函公安局臨時法院按律處罰

凌霄漢閣啓白

十稔而還、以小說責望於下走者日夥、而此道實甚不易、其故已詳於小說叢話矣。舊時說部何慮百千、求其有組織・有思想・弘大之規模・歷史之價值者、僅得一紅樓・一水滸。凡此作者、胥畢生萃力於一事、嘔心脫腕於一書、所以獲悠久之譽、副著作之名、良非偶然。若近代名家、誠不乏清儁之才、健利之筆、然爲短幅小品則優、一涉長篇、鮮不旗靡轍亂。雖文明小史・老殘游記・亦祇以筆勝、未足言文、況次焉者乎。推其所以、大抵擾擾人海之中、勤勤治生之具、缺堅誠之願力、無專壹之時間、即如卑人日揮萬言、謀贍八口、抗塵走俗、惟朝暮粱稻之是謀、每思排除冗累、踵步前賢、不惟力有未勝、且亦勢所弗許。是以旁皇卻顧、竊病未能。茲應本報主編之約、勉爲古城返照一篇、倉卒搆思、殊非愜意。律以小說正則、初不相符。惟即景抒情、尚覺言之有物、略資談助、作如是觀。敬希惘恍、諸希諒察。

德公使在京視察

德使來京目的、在視察首都情況、以備回國報告、定期將使館由北平南遷、昨由外長王正廷介紹分赴國府軍會等處、並往謁總理靈基及孝陵、（南京十八日電）

日人忌德國舉動

◎德國商品乘中國猛烈排斥日貨、陸續開拓地步、於外交方面亦向中國表示好感、通商方面而復如此活躍、惹起多大之注目、（東京十八日電通電）

楊宇霆與日領事語

◎楊宇霆今日訪林總領事、談二小時半之久、此爲楊退出北平以來第一次向外國方面訪問、楊於會見時語林總領事曰、奉天當局鑑於東三省之現狀、決定暫緩易幟、余亦有同樣之意、並謂彼、將第三四方面軍整理完畢後、即決心辭去軍團長職、實行下野、云云、（瀋天十七日東方電）

古巴國思銷糖於華

◎古巴總統已正式承認中國國民政府、說者謂此舉乃古巴欲將其餘剩食糖推銷於中國市場之步驟、古巴農部近曾力倡此議、而古巴國務院亦稱、即將與中國開議締結商約云、（路透十七日古巴京城電）

北平商界討論反日

◎北平總商會八日開大會、討論商界對濟案之進一表示、特請濟案代表團到會報告濟案經過、商會擬促成經濟絕交、又以市面蕭條、決再呈當局請免苛捐、後討論使平商實行三民化、（北平電）

北平籌備博覽會

◎何其鞏決在北平開大規模博覽會、表揚北平文化建築戲曲等特點、正籌劃中、（北平十八日下午九時電）

閻錫山不日赴北平

◎閻錫山來電稱、病漸愈、如無變化、下星期啓程來平、（北平十八日下午八時電）

◎在太原養病之閻錫山電告此間、因處理解散總工會善後辦法及其他要務、定於日內來平、（北平十八日東方電）

◎在平晉要人接閻電定三五日內來平、聞閻以解散工會後發生之各問題、因擬抱病來平、（國聞十八日北平電）

◎以共黨加入搗亂爲理由奉命解散之北平總工會已自動的暫時停止事務、市黨部即日將衛戍司令部之解散命令轉呈中央黨部、仰乞指示、再行決定態度、總工會方面目下尚無將事違抗之不穩空氣、惟聞昨日幹部密議結果、不日將發表宣言以表明態度、（北平十八日東方電）

◎民衆運動委員會主席李樂山、黨部指導委員會秘書長谷正鼎、因受當局注意皆已匿跡、（北平十八日東方電）

◎白崇禧以關內直魯殘軍已清、請命於蔣、由小張負責收束、近郊無駐多兵必要、銑電李、已先令夏鄂兩部回漢休養、（國聞十七日漢口電）

乾隆慈禧棺木情形

北平法院派吏去檢驗

◎北平地方法院今派檢驗吏俞源傳長林赴東陵檢驗乾隆及慈禧棺木、預定五六日回平、必要時或將棺木帶平研究、（北平十八日下午六時電）

聯歡牌香烟

品高價廉

張宗昌將到芝罘

◎張宗昌昨由秦皇島抵龍口、今明日中將來此、（芝罘十七日東方電）

北方秋收無望

麥價漲高百之四十

◎美國募捐一千萬元賑濟華北饑荒之總辦巴克勸査直魯災區後、已回抵此間、據稱自長江至魯邊、本年收成頗佳、惟直魯春麥雖豐收、而秋收幾無望、得雨過遲、苗不能發、雖一片綠野、而無穀實、麥價視平時漲高百分之四十、居民三分之一、營養不足、現先需急賑、然後始能計議禦災方法、有許多處人民現以草根樹葉與[illegible]合爲食、且有數處僅以燻乾草蟲爲食、而草蟲亦因無草可食、瘦餓而死、（路透十八日北平電）

蘇省政府常會

◎十八日、蘇省政府委員第一百十三次會議、主席葉楚傖、討論事項、何委員兼農鑛廳長王書各提議擬請指定縣建設特捐半數永充各該縣農林經費案、決議交建設農鑛兩廳會商辦理、葉委員楚傖提議擬責成本省特種刑事地方臨時法庭庭長督促各審判員將積案切實清理、並援照普通法院成例規定、各審判員每月須清理積案若干起、一面於月終將各審判員辦公成績列表呈報、是否有當祈公決案、決議通過、（南京十八日電）

蔡元培回紹興

◎大學院院長蔡元培於前日呈請國府辭職後、即向該院會計處預支八月份薪資百元、偕眷屬由滬返紹興原籍、態度消極、辭意極堅決、惟蔡去後、院務仍照常進行、楊杏佛赴蘇州開科學會年會、一俟閉會後、即返院、主持一切、（南京十八日電）

◎大學院全體職員、因院長蔡元培辭職離京、副院長楊杏佛因事赴蘇、巧日由秘書長召集臨時院務會議、議決三事、㈠請楊副院長剋日回院、主持院務、並督促同人準備交代、㈡院務照常進行、㈢三民主義試卷限十日內評閱完竣、（南京電）

湘贛間之不安

◎朱毛又在寗岡蓮花被贛軍擊潰、復竄酃洲桂東、魯滌平已嚴令各軍兜剿、平江叛兵犯修水、贛方派兵追擊、仍請湘軍跟蹤追剿、（長沙十八日電）

交通會議閉幕

◎交通會議今日閉幕、（南京十八日下午十時電）

◎出席交通會議上海各機關代表、於行閉會禮後、即於當晚先後出京回滬、（南京十八日）

◎全國交通會議電政組審査報告議題、㈠請收回無線電照事權案、㈡劃清收發無線兩報權限、以資行政統一案、㈢各處無線電台應由交通部統一管轄案、㈣統一無線電事業並規定價目以昭劃一案、㈤請將建設委員會無線電管理處劃歸部轄以一事權而免糾紛案、說明有列各提案要旨、大致相同、其理由爲建設委員會將各地無線電台收發兩報、減輕電報費、以事競爭、以致電政信用墮落、行政系統紛歧、影響電政甚巨、無線電本係交通事業、向由交通部與有線電同時幷籌、經費人員、原無歧異、收管已成電台不足以言建設、減價競爭、更不足推進電政、救濟辦法、將建設委員會電台設備由交通部估價收回、人員由交通部支配、有線無線全局統籌、相輔而行、以保電政而維統一、審査結果、彙集以上五案請交通部根據上述要旨呈請國民政府令建設委員會將各電台移歸交通部管理、以維行政系統、（南京十七日電）

第十軍集中地點

◎第四十軍長毛炳文令所部開抵蚌埠後、第一師長李益滋部及砲兵團教導團均集中合肥待命、第二師長楊永清部集中巢縣待命、第三師長陶峙岳部集中含山待命、（南京十七日中央社電）

◎四十軍教導師各部、十七日續過徐南下、候鎔編、任應岐由潢川過徐、路訊、十軍移兗州、四軍移泰安、已分抵防區、（徐州十八日下午三時電）

雜電一束

◎朱培德・張壽鏞・宋淵源・張靜愚均於今晚出京赴滬、（南京十八日電）

◎陳調元十八日晨離平專車南下、（北平十八日電）

◎航空處以軍事結束、第二飛機隊奉令日內由徐開拔回京、（南京十七日中央社電）

◎第十四軍長陳嘉祐定十八日赴滬、日內即回京、其副軍長譚道源昨由湘電駐京辦事處、謂該軍刻整理部隊、積極進行清鄉、（南京十七日中央社電）

◎浙江省政府委員蔣伯誠等、定本月十九二十兩日、在杭縣縣黨部指委會補行登記、中央並派浙省黨務指導委員周炳琳、前往監視、（戊辰杭州電）

◎財政廳長陳其采在省政府會議席上提議、請指定杭州市區範圍以內各項公產、補充自來水公債基金一案、業經議決、令行市政府從速清理、擬具辦法、呈候核辦、（戊辰十八日杭州電）

◎報界定十九日借全浙公會追悼邵飄萍陳白水、何其鞏主祭、（北平十八日下午八時電）

◎已解散之向成傑部、昨已由省運岳、給資送回四川、前次竄入鄉境之原第六軍教導師長彭子國因代軍長胡文斗被殺、餘衆多分散、因派唐非吾來省請魯滌平收編、（長沙十七日下午三時電）

◎地方自治籌備處定十九日成立、（長沙十七日電）

◎政分會十七日會議、議決撤回考試條例及組織法、（香港十八日下午九時電）

◎省府十四日議決組織經濟設計委員、交財廳辦理案、十七日開始征收果類入市稅、（香港十八日電）

◎對日會定十八日成立仇貨保管及基金保管兩委員會、（香港十八日下午九時電）

◎毫幣改鑄廠十七日已開工、（香港十八日下午九時電）

◎不知下落之美國水上飛機、昨晚八時爲一華人商船所覓得、飛機中人未有死傷、（煙台十八日電）

膏腴之田

膏腴之田。歲獲必豐。若徒恃天然沃壤。而不施以肥料。非至由盛而衰。豐而歉不止。

人爲萬物之靈。立身天地之間。終日勤勞。無時或息。勞心者。不知耗去若干神經細胞。勞力者。不知息去幾許筋肉細胞。一味知用。而不知修補。與膏腴之田。只知種植。而不知施以肥料者。又何異乎。

自來血。爲補血生精聖品。血液足則精强。而精細胞皆得隨時補充而不缺。於是勞心者無感覺不靈。腰背疼痛。頭暈目眩諸現象。勞力者無筋疲力竭。動彈不得之苦矣。固知調補一事。爲人生切要之圖而不可忽略者也。

●定價大瓶二元 小瓶一元二角

上海五洲大藥房總發行 總店四馬路 分店總大橋

各埠分店及各大藥房均有出售

◎蘇省黨政談話會、昨開五次會、計到劉雲昭葉楚傖汪寶瑄倪弼等九人、主席倪弼、結果關於取締迷信處置廟產豁免田賦防弊辦法改良慈善機關諸問題均有詳細討論、將由雙方分別施行、（南京十八日電）

北平公債市

◎九六開盤二五一五、收盤二四七、後場二四九、收盤二五、成交六十萬、（北平十八日下午九時電）

蘇省政府會議

省府遷鎭工程由建廳辦理

函請減徵內地之麥粉特稅

昨日（十七）蘇省政府委第一百十二次會議、出席委員陳和銑・高魯・陳世璋・葉楚傖・張壽鏞・何玉書・劉雲昭・張乃燕・茅祖權・何民魂・主席葉楚傖、（報告事項）㈠國民政府令知審計院定九月一日起、審核各機關之支付命令、仰即查照、㈡特種刑事地方臨時法庭劉前庭長、呈送該庭開辦費、及十七年一月至七月經常費支出計算書、祈核銷、㈢東海縣黨務指委會元電告、土劣張益書、現被三十七師擒獲、懇電令解京法辦、㈣阜寗縣長馮亦龍、鹽阜聯防區長熊養和寒電陳、溝墩鎮突來股匪燒殺、公安局隊械被搜去情形、㈤何俊侯呈請解釋縣長考試條例第二條所規定縣長資格疑義、（討論事項）㈠何委員玉書等、報告審査江蘇新會計制度結果、祈公決案、決議修正通過、㈡省府遷鎭籌備處主任周愛梧、呈報奉令籌備省府遷鎭經過、並附具意見、繕呈鑒核案、決議籌備處應即結束、省府遷鎭工程事宜、由建設廳負責辦理、㈢關於內地部分之麥粉特稅問題、決議函財政部請減徵一角爲五分、㈣決議推劉委員雲昭、代表參加省黨部下星期一總理紀念週、報告行政狀況、

日人搬運……

臨淄古佛碑案

交涉尚無頭緒…盜賣人畏罪潛匿…臨淄各界電維持會力爭

濟南快信云、臨淄龍池古佛碑被日人搬運一案、已迭誌前報、茲聞盜賣人龍池小學校長于桂棻已畏罪潛匿、致交涉又感困難、臨淄縣長及各法團、昨又有電致維持會聲明私立買賣契約、不能發生效力、請向日方據理力爭、茲將原文照錄於左、

（上略）陽電敬悉、正擬復間、適逢青州日軍司令及鈴木洋行代表潘君雨棠至縣、面稱、搬運石佛並非日軍及鈴木洋行所爲、近來報章所載、多非事實、請向貴會更正、以明眞象等因、查此事係敝前任朱縣長據地方報告、尙有不實、今郗敝縣據查確報係有青州日商原洋行介紹日人將此古物勾奸勸買等情、査此案發生、並未發現買賣契約證據、均屬空言、而于桂棻藏匿不見、無從查訊、夫古物實係地方公共保存之物、何得謂于桂棻之所有物、抑或私立買賣契約、亦屬片面交易、萬難發生效力、顯係勾串盜賣、亟應嚴查究、敝縣民衆異常激憤、極端否認、除一面嚴拘于桂棻到案質訊外、仍祈貴會速賜制止搬運、據理力爭、以期交涉圓滿、保存國粹、不獨臨淄欣幸已也、並希貴會查照實非日軍及鈴木洋行所爲情形、登報更正、以辨眞僞、是所至禱云云、（十五日發）

皖省禁煙變通辦法

安徽禁煙局、業已遵令自八月一日起、移歸民政範圍管轄、安慶禁煙分局、宣布八月十五日結束、煙燈捐照、八月份即不准換領新照、惟省政府對於各吸戶六個月禁絕、事實上不無短期之處、且前已納稅之多數存土、無從取締、特訂臨時救濟辦法、先設檢査所、命限三個月分別實行檢査登記、該檢査所設於蚌埠、並於安慶蕪湖大通等處、各設分所、蚌所檢査登記運出之煙土、每兩酌收手續料二角、如係運往本省各縣銷售、則加收一角、各分所祇負檢査責任、聞已委高培德爲蚌埠檢査所正所長、江幹庭副之、至於將來實行禁絕之詳細辦法、已經擬訂、交付審査、不日當可提出省府委員會議決通過、

皖省府改委靈壁縣長

以高命初試署

皖北靈壁縣長一缺、前經省政府委任鄒邦珏、尚未到任、昨（十五）日省政府又牌示更換、牌示云、照得靈壁縣縣長鄒邦珏、辭職照准、另候任用、遺缺以高命初試署、合先牌示知照、

李濟深抵杭盛況

約有三四日勾留

中央執行委員李濟深、此次由粵至京、參加五中全會後、因江浙爲名勝之區域、除考察首都政治狀況外、特於今日（十八）來杭、遊覽西湖勝景、考察省會一切建設事業、上午十二時許、省防軍司令部派特務連、憲兵營、公安局亦派武裝軍警、列隊全城站迎候、省政府代理主席陳伯誠、常務委員陳屺懷、財政廳長陳其采、省黨務指導委員許紹棣、暨杭州市政府、杭縣政府、各機關團體代表、均先後蒞站歡迎、一時李濟深氏率隨員人等、附乘滬杭第四號早班特別快車抵杭、李下車後、即乘汽車赴新市場省防軍司令部而去、當晚省政府各委員、設席爲之洗塵、互談甚歡、李約有三四日勾留、即須離杭回粵、

全國交通會議

第四次大會紀

通過四組審査結果

招商局問題之決議

全國交通會議、十七日上午八時、在金大禮堂開第四次大會、出席會員、有劉汲之邱煒等一一三人、主席王伯羣、行禮如儀、㈠葛揚煥報告法規契約組審査結果、主席以全部付表決、決議、通過、㈡楊天受報告交通職工事務組審査結果、分電政職工、路政職工、普通交通職工三類、主席逐類付表決、決議、全部通過、㈢周鍾岐報告路政組審査結果、分行政・建設・運輸・工機・國道・五類、甲、主席以行政類十二件、付表決、決議、全部通過、乙、主席以建設類九件付表決、對完成粵漢鐵路案、熊亨齡提議、於該案所擬五項籌款辦法、應詳細討論、張西曼仍持前議、反對五項籌款方法中之英庚款築路、李鍾楚謂五項辦法、係籌款標準、議決後、仍須由國府酌量施行、此時毋庸逐項討論、可照原案通過、決議、全部通過、丙、主席以運輸・工機・國道三類、逐類付表決、決議全部通過、議至此、馬鶴天提議、休息十分鐘、十一時繼續開會、㈣虞和德報告、招商局航政、如收歸國有、需籌八千萬以上之的款、至收回方法、有兩種、一爲資本收回、二爲估價收回、㈤趙鐵橋報告航政組審査結果、爲五十三件、分爲十七類、主席發言、對該組審査報告之不重要者、先表決、無異議、決議通過、對該組所擬之通電軍事各機關、將扣留及租用各商輪、即日一律放回、張西曼等主張即日拍發、黃士謙等提議、用大會名義、發表宣言、將路電郵航四政所受之痛苦、作整個之說明、該通電等須先行拍發、主席又補充意義、遂付表決、決議、通過、㈥主席發言、宣言由秘書長起草、特別組審査、最後由大會通過發表、決議、通過、㈦主席報告招商局有五十年之歷史、現幾破產、乃由交通整理、監督、登報招股東登記之結果、趙鐵橋遂報告航政組、對招商局之各提案、合併審査、分析爲㈠商有國辦、㈡商辦、㈢收歸國有、㈣官商合辦、㈤官督商辦、五種辦法、並主張收歸國有、穆湘玥主張商辦、亦有主張商有國辦、爭執激昂、各具理由、討論一小時之久、無從解決、時已十二時十分、主席遂宣告散會、午後繼續討論、下午三時三十分、主席報告、到會員七十四人、已過半數、遂宣告開會、議事科主任楊千里、報告收到公文四件、主席以招商局問題付討論、穆湘玥仍持前議主張商辦、並重申理由、謂招商局商辦與否、應由股東決定、非他人所應決定、趙鐵橋本收歸國有主張爭持甚烈、蔡培提議、官商合辦、劉競西提議、當此過渡時期、採用官商合辦、周鍾岐提議、官督商辦、各持理由、力爭不懈、討論逾兩小時之久、仍無結果、主席發言、先定討論範圍、於五種辦法中、先決議不成立者三種、餘下二種、再行討論、遂表決、㈠贊成商辦者起立、結果五人、㈡贊成商有國辦者起立、無、㈢贊成官督商辦者起立、二十八人、乃討論收歸國有及官商合辦兩種問題、主席謂以上兩種辦法、事實上、進行均有困難、最後表決、以收歸國有爲原則、以官商爲過渡辦法、決議、全體通過、五時五十分散會、又大會原定二十日舉行閉會式、王部長爲節省會員時間計、擬將各組審査案、從速表決、於今日（十八）討論完竣、即行閉會、

蘇省舉行建設局長考試

…爲呈請准辭政治會議委員、大學院院長、代…

…候接防隊伍到達、即率部開駐吳淞或崇明、現駐…

…府分別面陳投遞、請求迅速派隊往勦、並飭令貴…

…傷喉管、次晨鄰居聞聲咸集見王面色蒼白、血跡…

皖省舉行建設局長考試

投考資格相符者九十七人

安徽各縣建設局長考試、定八月十日報名截止、嗣因遠道來省、未及報名、要求展期甚多、故展期三天、綜計報名投考者一百一十八名、經過審查、得投考資格相符九十七人、當由建設廳榜示通知、定於十五日齊集建廳旁成德中學考試、屆時由胡春霖廳長點名給卷入場、十五日上午八時至十時、考試中國國民黨黨義、十時三十分至十二時三十分、考實用數學、下午二時三十分至四時三十分、考科學常識、十六日上午八時至十時、考農工商各科、十時三十分至十二時三十分、考縣建設計劃、考試委員會各委員、係用省政府名義、聘請建設廳長胡春霖、民政廳長劉復、教育廳委員韓安、省指委王星拱、安大籌備委員吳承宗、一職校長毛保恒等担任、并以胡春霖為主席、各科試題、皆由委員會擬定、臨時發表、關防極為嚴密、(十六日)

馮軍攻克葉縣詳情

牛繩武有被擊斃訊
善後辦法先後實行

開封訊、第二集團軍第三十軍軍長劉驥、自奉命開赴豫南進剿樊後、即將所部各師次第由順德彰德開拔南下、集中于郾城西平舞陽一帶、部署既定、即於上月三十一日由舞陽分兩路向葉縣進攻、至四日兩軍會師葉縣城下、由第二十三師銜鋒冒火擊進城外東南兩關、六十三師擊進北關、時守城者為樊軍所部第六師師長王茂齋巨匪牛繩武、激戰三晝夜、卒以兵力不敵、於六日晚十時左右率領殘部向西南逃竄、聞牛逃至東關、被三十軍擊斃、是役計奪獲大炮二尊、迫擊炮一門、汽車一輛、步鎗三四百支、糧秣無算、劉軍長驥聞訊後、已派隊進擊、又以葉縣久受匪類蹂躪、又經此次戰役、人民方面受損極大、而城內土匪倉卒逃走、深恐居民、或有窩藏土匪隱匿軍火等情事、為免滋後患計、現正一面清查戶口、並張貼布告、勸諭人民、如有隱匿軍火不報者、當以軍法從事、一詳細調查內外居民、因此次戰役而受損失或死傷者、分別撫恤、以上各項善後辦法、業已先後舉辦、且以前任縣長於土匪退出時、隨匪逃去、行政方面、一時無人負責、劉軍長呈請省政府委楊挺幹代理縣長職務、楊君係舞陽人、已於七日正式就職視事云、八月十四日夜、

蔡元培辭去本兼各職

突然攜眷離京

大學院長兼代司法部長蔡元培、昨(十七)晨突然攜眷離京、臨行時、曾留下辭呈二件、分呈中央政治會議及國民政府、辭去政治會議委員及大學院院長代理司法部長等本兼各職、茲錄其呈文如下、

為呈請准辭政治會議委員、大學院院長、代理司法部長、及其他各項兼職事、竊元培一介書生、畏涉政事、前以全國尚未統一、人才不能集中、備員國府、一載於茲、於政治會議委員及大學院院長本職外、並兼他職、誠念渡此難關、必可遂我初服、所以黽勉從事、不敢告勞、頃統一告成、萬流並進、人才濟濟、百廢俱興、元培老病之身、不宜再妨賢路、且積勞之後、俾可小休、謹辭政治會議委員大學院院長本職及代理司法部部長兼職、其他國民政府委員及政治會議委員亦一併辭去、願以餘生、專研學術、所以為黨國效力者在此、簿書期會、實非所長、長此因循、益增愆咎、此呈上後、元培不復到會院部視事、大學院事務、已委託副院長楊銓、司法部事務、已委託次長朱履龢代拆代行、靜候交代、擅離職守、願受處分、除分呈國民政府外、敬請准予退休、良為萬幸、謹呈(下略)十七年八月十七日、

國際記載

美國斐基尼亞州之大災難

損害農田數千英畝……毀屋無數

十七日紐約電、美國斐基尼亞州、迦羅里那南北西州、及喬治亞州、近遭大風暴雨與水災、損害農田數千英畝、毀房屋無數、(路透社)

美律師被任副國務卿

十七日華盛頓電、鹽湖城律師克拉克、現被任副國務卿、將於凱洛格游歐時、執管國務院各事、(路透社)

日本製糖公司舞弊發覺

鹽水港製糖公司理事等之背任橫領罪業已發覺、社長槇哲被審訊、該社前因塡補鈴木商店倒帳及投機爪哇糖之損失、假新股募集及其他僞造文書、而橫領之事實已多年、金額達一億元之鉅、(大阪十八日電通電)

西班牙國王族弟被刺傷

行刺者亦受傷

十七日波維衛電、西班牙國王之族弟、今日與西班牙人三、及加拿大女子一、在某餐館聚飲、其中忽有一人、拔刃向國王族弟刺去、略傷、其肋另一人起而拒之、刀傷刺者之腹、旋有人以女子在座好言、遂各停鬭、(路透社)

日本航空母艦竣工

電通十八日東京電、質九年歲月而建造之航空母艦中之巨艦「加賀」、排水噸數為二萬八千百噸、頃已竣工、從二十五日起正式運轉、(路透社)

東京市之二大疑獄

十八日東京電、因板舟權疑獄問題而以瀆職罪下獄者、有東京市會議員栗林彥三郎大北次吉等四人、因賄賂罪而下獄者、有岡崎散次郎、尚有政友系市會議員矢野等二人失踪、正在搜索此二人、與京都電車問題亦有關係、一俟覓到、二大疑獄將更發展、與往年之瓦斯問題同稱為東京市會之三大疑獄、(電通電)

日本東拓外債決定中止

十八日東京電、東拓公司初擬募集外債、故調查海外市場狀況、紐約內利率稍高、頗不利、若在倫敦市場募集、則以條約改變之關係、頗感不便、故務必在紐約募集、結果本年暫行中止、視明年海外市場狀況再行募集、至十一月應還之舊債、則以內國債借之換、(電通電)

印政府發表共產黨長函

十八日德里電、印度政府發表印人共產黨石羅蓋者、去年十二月三十日致印度共產黨中央委員會及印度勞工之長函、內載在印度積極宣傳共產主義之訓令、(路透社)

浙省簡報

特種刑庭、續據奉化丁英卿呈請自首、已准棄案辦理、

省防軍司令部令第三團部、轉飭泗安駐軍、保護雲野興墾兩林業公司、提倡森林事業、

民政廳長朱家驊、財政廳長陳其采、擬下星期五出發赴蕭山富陽視察政治狀況、查勘水災情形、

浙西杭嘉湖各縣、因民食停止出洋、售價步跌不已、

省黨務指導委員會、已將杭州市各民衆團體之指導員、審查竣事、今日通告應選人陳佑章等、於二十日前往省黨部、聽候口試、工會指導會經費、暫定三千元、

地方消息

無錫

鮑廟橋發生盜刦案

景雲市鮑廟橋圖董鮑和齋家、於十六晚十二時許、突來盜匪二十餘人、手攜手槍盒子砲、口操強北音、身穿白夏布長衫及舊軍衣、打門入內、肆行搜刦、鮑姓男女聞警、逃上屋面暫避、盜衆遂擁入臥房、翻箱倒篋、計被刦去現洋三四千元、衣服等物、均未攜取、歷一小時、始呼嘯而去、臨行復向鮑姓長工聲稱、不准報縣、如果報縣、須要復仇、並將屋放火焚燒等語、是以事主迄今尚未敢赴縣報告云、

滬寧線駐軍調防

軍事委員會現對滬寧線新編第三師(前第三十二軍)駐防地點、略加變更、茲據團部消息、其支配方法如下、㊀第七旅旅部設上海、所部分駐上海吳淞崇明各縣、㊁第八旅分駐奉賢南匯青浦南翔嘉定崑山各縣、㊂第九旅旅部設蘇州、所部分駐蘇州無錫常州宜興江陰溧陽等縣、限本月二十日以前、一律移駐、駐錫七旅十四團第二營楊營長、已奉令準備開拔、候接防隊伍到達、即率部開駐吳淞或崇明、現駐常州之第九旅旅長趙錦雯奉令後、已令飭十七團王勁修團長、率部隨同旅部、定十八日由常移駐蘇州、並令第十八團李子芳團長、率同第三營九十一十二步兵四連、及迫擊砲隊機關槍連、來錫接防、十七日已派員來錫、勘覓駐所、當以附郭一帶、現駐十四團第二營各連、尚未開拔、暫時擬設團部於惠山楊公祠、三營營部設華孝子祠、候第二營離錫後、再移駐附郭一帶、聞李團長已定十八日率部由常開錫云、

蘇州

第九旅今日開蘇

軍委會令飭第三師第九旅、來蘇剿撲湖匪等情、已誌前報、茲悉趙旅長(錦雯)定十九日率部蒞蘇、旅部已勘定留園隔壁之盛氏家祠云、

科學社年會第一日

中國科學社十三屆年會、(十八)日下午四時在蘇開會、到五十餘人、由竺可楨(社長)主席、來賓汪典存演說、次南京北平上海等代表、報告一年來情形、今日(十九)上午九時、正式開會、吳稚暉定二十日蒞蘇、參與會議、同各校定今日午刻、假座怡園、宴請各社員云、

法院檢舉五深涇命案

齊門外陸墓區五深涇前充鄉佐之王心畬家、因遭失竊、疑係該處鄉民孫大魁所為、遂將扭獲、送由該管公安分局守望所、囑巡官顧樹榮以私刑拷打、致受傷斃命、旋即私和了結、事已旬餘、現經地方法院查悉、依法檢舉、於十八日上午派委檢察官吳超、帶同檢驗吏法警、前往開棺驗屍、見屍身除面部外均未腐爛、詳細反覆驗視結果、胸部確有傷痕、手及背部、亦有傷痕、但不甚重、驗畢塡明屍格、令地保重行棺殮、又經吳法官將死者之子孫春全、地保胡春元・錢桂生・尤如初・傳訊一過、隨令退去、聽候傳訊、現法院已函請縣公安局、將五深涇巡長顧樹榮送案偵究矣、

寧波

續請變通貼用子口單印花

總商會前為進口貨貼用子口單印花稅、曾請浙海關監督轉呈財部核減、經財部批令納稅在一元五角以下者、按所納銀數貼用印花、一元五角以上者、仍照舊例貼用、現該商會以如此辦法、商人仍未沾實惠、特擬一折中辦法、凡納稅在一元五角以上者、仍照舊例辦理、一元五角以下者、按所納稅銀貼用百分之十、已具呈監督署請轉財部核准飭行、

屍變誌異

在江北新新旅社為茶役之甬人張阿鶴、日前患疔瘡至重、於十六日身死、停屍家中、及十七日晨一時餘、張屍兩手忽徐徐上舉、旋即下垂、敲擊板上砰然有聲、一時在靈前之婦女小孩皆驚皇奔出、子姪及兄弟等、則以為復活、戰慄而觀其變、後屍手東西抓摸忽舉忽下者三四次、屍忽起坐、旋又倒臥、旁觀者咸怪之、旋撫其體、則已僵冷、始知為屍變、即大聲呼號、奔閙而出、而屍忽又起坐、驚嚷之聲、震動四里、一時觀者麇集、至二三百人之多、嚷嚷至二時餘始止、後屍體亦無甚變動云、

焚刦蕩湖匪犯鎗決

焚刦奉化蕩湖著名盜魁樂阿土部下之悍匪邢根法(即沈根才)、現年廿六歲、奉化棲鳳人、曾充漁夫、去冬在衢山擄人勒贖、既得鉅款、猶嫌未足、復將肉票年僅十四之沈阿昌殺死、既而會同樂阿土等焚刦蕩湖、膽敢與陸防隊激戰、嗣又綁刦蘧賢惠之子蘧質卿、以致事洩被定海縣逮獲、解由剿匪指揮部訊供屬實、呈准省府依照懲治盜匪暫行法、處以槍決、於十五日下午三時許將該犯提出、驗明正身、押解至江北岸草馬路槍決、

著匪盧紀田伏法

浙江鎮海區要塞司令部、於十五日下午五時許、在招寶山麓刑場、槍決著匪盧紀田(金華蘭溪人)一名、茲錄該犯罪狀如下、「查得江南程家塘地方、有著匪盧紀田一名、匿跡其間、意圖擄贖搶刦、即經本部立派士兵緝拿、當經捕獲、並在其家搜出木殼槍壳一個、子彈六十九粒、一併解送到部、即經提案訊問、供認迭次擄人勒贖不諱、因尚有同夥未曾弋獲、暫將盧發押安遠台看管、詎該犯於九日夜間、竟敢用鎈鎈斷脚鐐、用鑿鑿破窗檻、意圖脫逃、幸看守兵事先察覺、致未出事、該犯迭犯擄人勒贖重案、尤敢毀鐐圖逃、實屬無法可逭、經呈准浙江省政府代理主席、省防軍司令官將、依法槍決、以正法紀」、

揚湯止沸何如釜底抽薪

清導丸助涼爽保康健

夏日炎炎其熱如沸雖扇不停揮猶汗如雨下蓋本源未清齊未無補猶之釜底不抽薪揚湯難止沸也便秘即人身釜底之薪苟不抽之沸將無止清導丸為利便清涼之名品治壅如神杭江金華沈培滋先生曾來書云鄙人素患乾結飲食不舒精神不振後知便秘為各病之源乃服清導丸數日後即胃增神振身體舒適矣紅色清導丸凡經售西藥者均有出售或直向上海江西路六十號韋廉士醫生藥局郵購每一瓶大洋六角每六瓶大洋三元郵力在內收用郵票

安慶

請剿貴池縣屬匪盜

安慶對江貴池縣屬黃湓湖田埠十字路等處、為徽屬各縣往來必經之要道、自去年軍興以來、時有匪徒出沒、行旅視為畏途、現竟愈演愈烈、徽州旅省同鄉會、昨(十五)據潘柱芳信局報告、突來匪徒八人、均各手持盒子砲、甫登義渡、該局承送休寧客人、行抵黃湓、遍加搜刦、全船數十人、損失不貲、該同鄉會據報、正擬開會討論、又據祁門來省之鄉某、到會報告、本月十日、行抵黃湓、比登義渡、船中七八十人、被匪九人執鎗搜刦、無一幸免、損失數千元、並有人眼見、匪將搜得之洋、交與船手、咸以該渡船手、實犯重大嫌疑、該同鄉會乃特召集大會討論、議決、備具公呈、推舉代表、前往省政府分別函陳投遞、請求迅速派隊往勦、並飭令貴池縣長嚴究窩藏、以安行旅、

鎮江

公園中將造圖書館

鎮江縣教育局長張夢嵒、玆為提高通俗教育起見、擬在趙聲烈士公園內擇一相當地點、建築圖書館、現正籌劃一切、

回教宣講會舉行濟貧

鎮江回教各團體聯合宣講會、十七日下午二時、在清眞西寺舉行濟貧、由該會秘書完捷三偕同司事數人辦理、分大口小口兩種、每大口給錢二百文、小口一百文、至三時許始散畢、是日共到平民三百四十餘名、

河南大批難民到鎮

十七日有河南難民三百餘人、扶老攜幼、相率到鎮、由公安局石督察長傳令各分局協助維持、並就地捐得款項、分給各難民離鎮他往、

松江

乳婦潛逃被獲

閔行顧姓乳娘黃氏、不知何故潛逃來松、匿居南門外、近被顧姓尋獲、扭解縣政府起訴、由縣長勸令回閔、該乳娘不允、遂喚值日警簽押女所、一面函知氏夫來松領回管束、

紹興

局弄慘殺案又獲疑犯

紹興局弄居民夏昌言之老母及妻婢三口、為匪慘殺一案曾經警局拘獲嫌疑犯周美英王松泉二名、移送地方分院、昨又經警局偵緝隊、拘獲本案嫌疑犯高梅卿、徐長根二名、經司法科詢問一過、即備文移送地方分院鞫訊、

德政鄉大水為災

紹興自十日以來、連日大雨、四鄉農田、大受影響、而尤以政德鄉為甚、該鄉地勢低窪、遭過水災、已非一次、此次因山洪暴發、該鄉已成澤國、早稻正在結實、現已發芽霉爛、晚稻正在吐花、結實更屬無望、農民憂慮萬狀、刻擬呈請縣政府賑濟、並要求減免田租云、

警局長宣誓就職

新任紹興警察局長王文彥、已於十六日到局接事、移交亦已畢事、於十七日下午二時、舉行宣誓就職典禮、至各科人員、尚未更調、惟隨王氏來者、有黃埔同學十餘人、大約將來調動必多、而紹興警政、又當有一番新氣象矣、

如皋

綢網業呈請免稅

如皋綢網業、甚為發達、每年銷數達十餘萬元、近年因關稅苛擾、營業大為減色、前由無錫花邊公會、呈請財廳免稅、當蒙批准、並通令大江南北各關稅、一律免征在案、現江南方面、已見實行、而江北則苛征如故、刻已由該業代表仲少軒等、呈請轉飭免征、以維營業、

角里街動工建築

本縣東門外角里街、為交通孔道、茲由城區工務所發起建築、已於十七日動工、將來路成以後、市面有振興之望、

嘉興

委員接收保橋事務所

建設局頃派委冷榮光・谷立堃・接收「保管萬福橋事務所」、一面呈請縣政府訓令前保管委員王錫恩、將七月一日以前收支款項、造具清冊報解核銷、以清手續、

揚州

縣商會選出常務委員

江都縣商會改委員制、日前選定執監委員後、其未能產出之候補執監委員、業於十五日補選、昨日(十六)開會、當選執補四人、計為張炳榮・談吉甫・丁殿傳・朱煥文、監補三人、為劉問渠・王明甫・汪月波、今日(十七日)上午十時、即由全體執委二十五人、選舉常務委員、結果、王敬庭郭蘭石戴靜山朱竹孫楊伯成當選、旋又發票選舉常務委員主席、結果、王敬庭當選、

平湖

華村坊盜傷事主

周圩華村坊小南貨店主王阿昌家、十六日深夜、被盜破門而入、刦去銀洋四十六元、王阿昌在夢中驚覺呼喊、被盜猛刺一下、刀傷喉管、次晨鄰居聞警咸集見王面色蒼白、血跡殷然、因氣管已斷、口不能言、遂由地保將王送往公立醫院醫治、一面報縣檢驗緝凶、目下王阿昌傷勢甚重、恐有性命之虞、或謂係仇人暗算、並非盜刦、現在偵查中、

南通

張詧在大連病篤

張詧現年已七十八歲、因土劣案經省政府通緝、春間由滬逃往大連、其眷屬亦先後北去、十六日、大連有電到通、謂張詧舊病大發、勢已危殆、其親戚舊好、已紛紛趕往、張氏預製楠木壽材、十七日亦裝輪運出、

籌設警務訓練所

南通縣公安局、刻籌設警務訓練所、抽調各區長警、入所肄業、定三個月畢業、

第四監請發落軍犯

江蘇第四監獄、以監內現有前十七軍寄禁軍犯多名、未便長此禁押、特請縣政府發落、

清江

兩處救出肉票

淮安公安大隊長徐志圖、日前在該縣東南鄉、起出肉票九歲男孩一名、旋悉該肉票曾窩藏於清江河北文昌閣後陳姓家、十四日徐特率隊來清、緝獲嫌疑犯陳婦一口、押赴淮安訊究、又淮陰袁家集村長袁介候、連日在該集附近、起出男女肉票五人、拿獲匪徒大力保等八人、大力保係著名匪首、頃已解送縣政府收押候辦矣、

公安局長更調

淮安縣公安局長秦劍銑、奉令與溧水縣公安局長兼公安隊長向鋹(字海濳)對調、向局長業於日昨到達淮安、秦已飭科趕辦交代、預備往溧履新、

海門

新升大輪復班

行駛滬海間商輪、前共七艘、嗣因入塢修理、僅餘廣祥海門、新仁和三輪行駛、以致交通頗感不便、刻新升大號、業已工竣出塢、訂今(十七)日起照常開班、又前專駛崇明班之大運號商輪、於二十日起、改駛崇海班、以益商運、而利交通、

銅元市價日疲

本邑銅元、近因繭市已過、四鄉存數太多、以致市價日疲、刻每元可兌三百枚、且有出關之象、一班小本營生、頗感痛苦、即雜貨商店、亦莫不受其影響、

嘉善

湖匪搶刦香客擄舟子

丘四潭陸家埭香頭金虎林、昨(十七)午開有往杭州老東嶽投文香船、在野茅圩南灘突遇匪船三艘、匪徒四十餘人、肆行搜刦、鉅細靡遺、總計各香客損失達四百餘元、臨船小毛金被匪禁縛擄去、嚴行拷打、同船香客目覩慘劇、代為求情、不允所請、鳴槍示威、向北逸去、

保肺漿

化痰 養金 止咳 保肺

主治 肺癆 肺炎 寒咳 熱咳 痰飲 氣喘 傷風 音啞 肺萎 咳血 乾咳 久咳 痰梗在喉 一切肺病

並製保肺飴藥片功同保肺漿每盒大洋一元

大瓶一元七角五分 小瓶一元

上海四馬路中 太和大藥房總發行 各埠藥房均有出售

第四百十六期

新光 The Eastern Times Pictorial Page 時報

七年八月十九日

張學良調砲兵出關　外蒙形勢緊急

濟南又聞炸彈聲　仇人陰謀日出不窮

北方秋收無望　麥價漲百分之四十

綁票匪首領李魁武昨日搶斃

滬東大連灣路鎗聲大作　四面埋伏　強盜一齊入網

顧增祥被綁救出　小北門昨晨大火

建設中之河南
①中山圖書館　　吳寶鈞

②中山市場(相國寺)

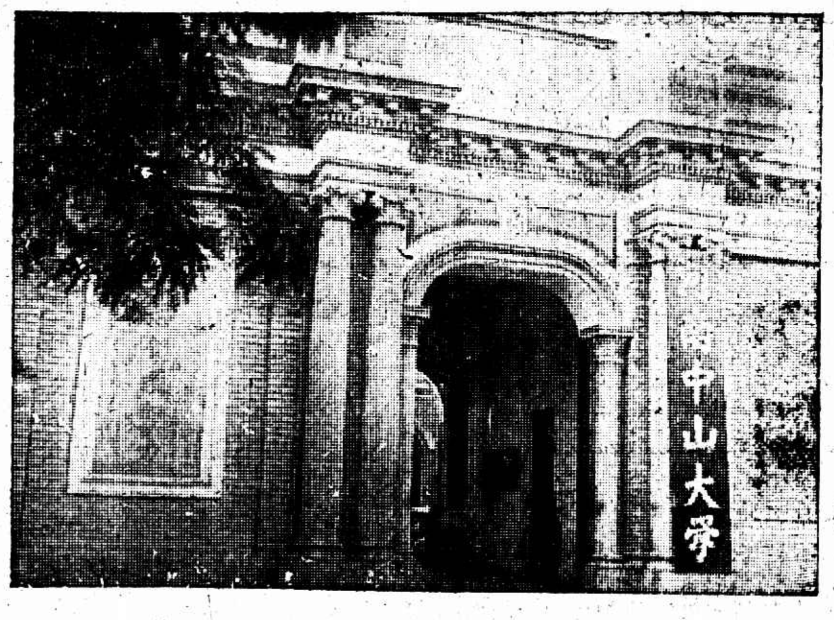

③河南中山大學

④馮玉祥部下兵士出外工作

New Honan ① The Chung Shan Library ② The Chung Shan Market ③ The Chung Shan University of Honan ④Soldiers Under General Feng Yu-hsiang are going out to work. ⑤ Fine road in Chengchow

奉天新建郵務管理局　　李載元

The newly completed building for Mukden Post office.

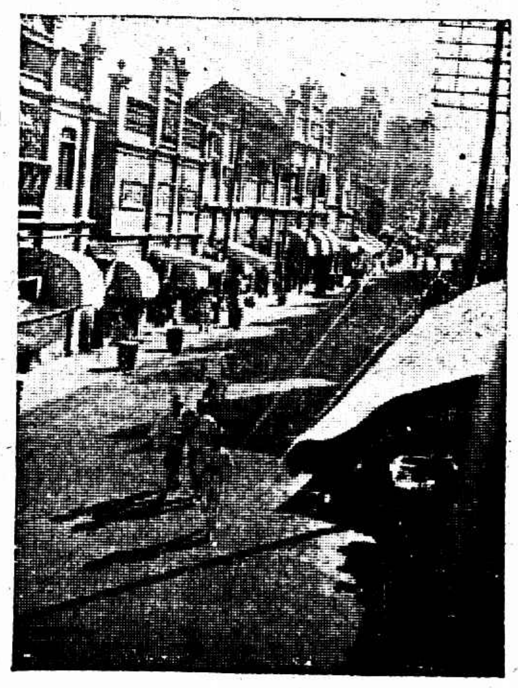

⑤鄭州之街市

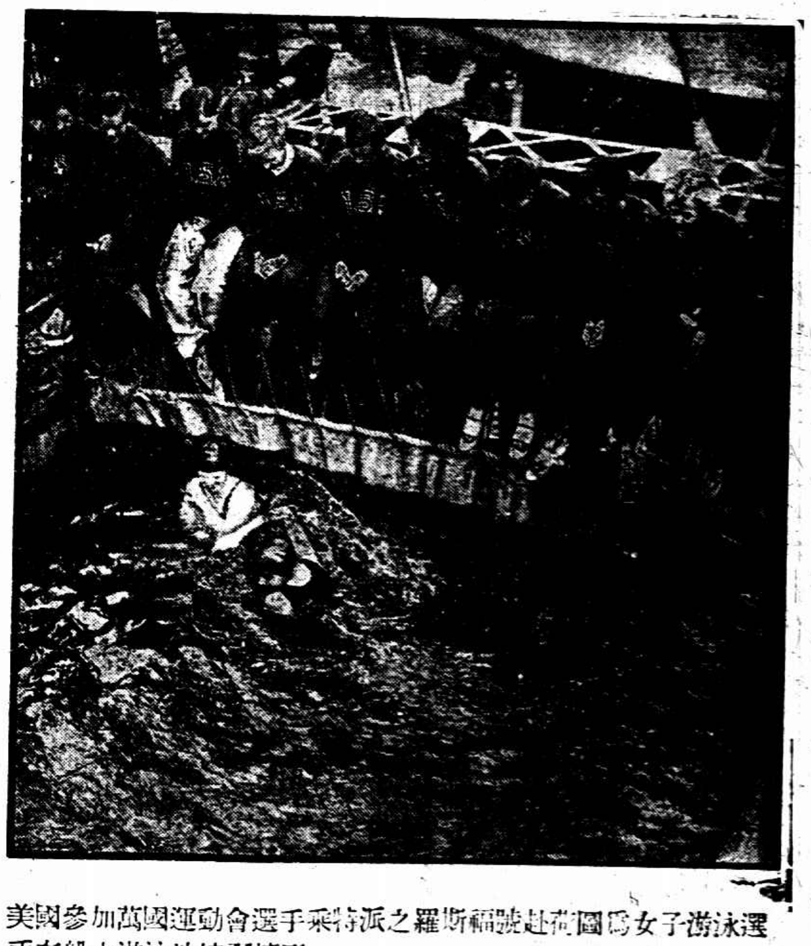

美國參加萬國運動會選手乘特派之羅斯福號赴荷國爲女子游泳選手在船中游泳池練習情形

To the olympic games America's women swimmers in the swimming basin on board the S/S "Roosevelt" which conveyed the U. S. A. participants to Amsterdam

顏榮生昨日奪獲公開網球錦標　參看體育記載　　張有德

Mr. Yeng Yong-sun, who wins the Shanghai Chinese Open Tennis Single Championship yesterday

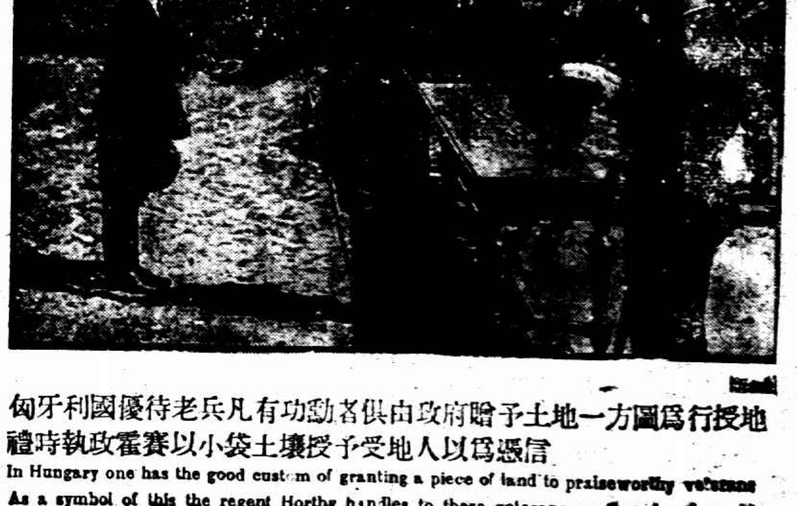

匈牙利國優待老兵凡有功勳者俱由政府贈予土地一方圖爲行授地禮時執政霍賽以小袋土壤授予受地人以爲憑信

In Hungary one has the good custom of granting a piece of land to praiseworthy veterans As a symbol of this the regent Horthy handles to these veterans small sacks of [illegible]

上海記載

歡迎光社劉吳二君
商酌兩社聯絡問題
華社同人

前北大敎授劉半儂吳緝熙二君、爲北平惟一攝影團體光社中堅分子、因暑假南返、昨日在滬、晤南方重要影團華社社員胡伯翔黃振玉（亦光社社員）張珍侯郎靜山諸君、暢談甚歡、即晚胡君等宴之於陶樂春、席間商酌光華兩社聯絡問題、光社定於陰歷八月半在北平開會、華社同人均願將出品參加、華社於雙十節開秋季展覽會時、劉吳二君亦允寄來作品、左影爲席散後本報所攝得、前排(自右至左)吳緝熙、劉半儂、張珍侯、郎靜山、後排(自右至左)黃振玉、胡伯翔、馬鞏超、

華社歡宴後之攝影（本館張有德攝）

市府將發行市政公債
額定一百萬‥‥年息八厘

上海市政府、前經市政會議議决、市參事會之通過、特發行市政公債一種、定額一百萬元、還本期定爲十年、年息八釐、每月由市財政局所收總捐項下、撥款一萬二千元爲公債基金、專爲償還公債本息之用、並組織保管基金委員會、由市政府及市參事會各派代表一人、各商會公推代表三人、共同担任、現已按特別市組織法之規定、將該項公債條例、及保管基金規則、呈請國府核准、不日開始發行、至此次公債之用途、如中山路之完成、吳淞江橋樑之興辦、城鄉道路之整理、及戶口之調查、民衆敎育之擴充、市鄉衛生之整頓等、

吳承齋辭職
旬日前已上辭呈

交通部電政司司長兼電政總局督辦吳承齋、上年就職後、對於電政積極整頓、不遺餘力、而尤以剷除積弊疏暢報務撙節鉅額費用爲其最著之成績、對黨對國可謂克盡其責、近聞吳氏以任職年餘、心力交瘁、全國電政已收畫一整齊之效、幸際北伐完成、自可退休、經迭向王伯羣部長表示辭意、並於旬日前懇呈遞辭本兼各職意甚堅决云、

怡保華僑匯鉅款賑濟濟南

日日社云、僑務局昨接南洋英屬怡保華僑濟南賑濟會來電、謂由渣打(即麥加利)銀行、匯來銀八萬五千二百五十兩、請爲查收并覆云云、該局接電後、即已函宋財部長、詢其如何轉匯矣、

管理退伍兵士
路局派定專員

交部以現在各軍遣散退伍兵士、特令路局委派管理專員、刻悉滬寗路車務處、已將各站管理退伍兵士專員、分別委定、茲探錄其名單如下、上海主任李銑、職員吳公武·向兆軒·徐州主任宋光漢、職員呂渭熊·蔣賢九·程習之·劉弼沛、兗州主任萬國藩、職員石柯遠、蚌埠主任宗邦藩、職員吳宜生、浦口主任王志辨、副主任陸瑞麟、職員童平山·勞啓宗、南京主任楊振南·傅烈·職員何德智·戚育梁·九江主任趙以恭、職員張繼良、漢口主任楊忠永、職員熊兆麟、

市指委會
常會中之勞資問題

昨日市指委會第三十三次常會中對於黨政軍聯席會議議决、各工會一律不准罷工在案、玆華成煙廠、突於昨日罷工、應由本會訓令該職工剋日復工、至於工方提出條件、或廠方壓迫工友、當由本會負責向廠方交涉、請討論案、(議决)警告資方、不得壓迫工人、並飭令即日開廠、停工時之工資、須完全發給、又棉織業三四分會、呈爲因援助熟貨業工會、被資方代表朱祥庚、率領巡捕捉拿各工會代表、解臨時法院轉交公安局首辦、請迅予保釋、然後調查究辦案、(議决)通告全市工友、不得參加非法組織之團體、及集會、通知各機關、凡關係香港路緝獲人犯案件、不得受理請願、常務委員提案、勞資爭議事件、應依勞資爭議處理法辦理、業經本會會同市政府、警備司令部、佈告在案、應再由組織部通令各級黨部、由民訓會通令商民協會、及各工會遵照辦理、非主管機關、不得隨意受理案、(議决)通過、

唯一男女飾品專家
華新公司
七月初四起 秋季大減價念五天
南京路先施對面

查禁迎神賽會
司令部

日日社云、警備司令部、頃據特市公安局長戴石浮呈稱、龍華兵工廠工人楊月興等、以驅蝗逐疫爲名、意圖賽會、除切實勸阻、並飭屬加意防範外、備文呈請鑒核示遵等情、昨司令部指令云、呈悉、迎神賽會、均應切實查禁、仍仰該局長轉飭勸阻、並飭屬加意防範、以免滋生事端、

五洲藥房第二支店
開幕以來擁擠不堪

五洲大藥房在北四川路分設第二支店、頗占重要位置、兼之支店經理項載綸君精明強幹、經驗宏富、一切布置、悉合新潮流、且聘男女名醫有八人之多、常川應診、自初二日開幕以來、顧客擁擠不堪、而上下店員和藹可親、招待週到、絕無時下習氣、

營業規則公布
鏢彈鋼甲廠號

社會局前據市內某製造鏢彈鋼甲廠來局呈請備案、當以此項鋼甲、雖係一種禦身之具、不可無管理方法、以防流弊、即由該局會同公安局訂定管理鏢彈鋼甲廠號營業規則已呈請市長核准公布、

考察專員抵滬
將考察租界工部局

內政部長薛篤弼、爲考察上海特別市內行政概况、及英法兩租界之內政實况起見、特派司長胡叔威·樊虛止·陳方之、科長金夢莊、馬鴻田等爲考察專員、來滬考察、業於昨晨七時由京抵滬、即將與張市長接洽、並擬定日內視察公共租界工部局之內部組織、

焦易堂由豫來

民心社云、焦易堂日前由豫返滬、寓長浜路匯南大旅社、聞其此次南旋、係受居維峻委託、向中央及各方面陳述豫南最近情況暨攻擊事件、意在息事寧人、共維大局、至此次由豫來滬者、不止焦氏一人、聞陸續尚有人到、豫南形勢之緊急可以想見、

觀音粉 美髮霜 香雪 三星醬油精 軟質雪花精

徵求廣告

酬贈總額 國幣五百元

本社爲徵求上列三星牌出品五種廣告謹訂酬贈辦法如左

「體裁」文言白話或兼用圖畫者均可務須精警簡潔淺顯通俗字數在三百以內其特別傑作者長以二千字爲限

「酬贈」每種甲等一名酬現金二十元 每種乙等一名酬現金十元 每種丙等三名各酬現金五元 每種丁等十名各酬現金二元 每種戊等卅五名各贈本社出品一元

「手續」（一）應徵者每稿須附具各該商品之瓶貼一枚觀音粉美髮霜則附外盒一只亦可（二）註明姓名詳細地址並簽名蓋章（三）錄取後領酬時簽名蓋章須與投稿時相同

「截止」本年陽歷九月十五日截止九月三十日在本報揭曉

「附則」(甲)投稿寄上海河南路四四四號本社廣告部收 (乙)來稿無論錄取與否概不發還

中國化學工業社謹訂

浦東吳家大竹園 喉科專家 火貴樑醫士

設診 上海南市小南門外 華三和里口十九號 電話南市二四八六

診期 每逢三六九日 下午二點鐘起

蔣總司令齒病休養
昨離宏恩醫院

蔣總司令、近月以來、屢患暈眩之症、據醫者檢查所得、其病原乃在牙根、須拔去七齒、方能痊愈、否則三年以內、隨時有危險、此次來滬、親友皆勸其速拔病牙、乃就美國牙醫、第一日先拔一齒、經過狀況甚好、及至十七日上午、連拔二齒、初亦好及回家後、流血不止、迨至午後二時、暈眩不省人事、即車至宏恩醫院診治後漸愈、據醫者云、須經長時間調養、方能痊愈、在醫院施行注射後、已漸愈、昨(十八)日經過狀况良好、惟醫者以其此次流血過多、須經長時間調養、方能復元、聞昨日下午已離院遷至他處靜養、並屏除一切訪客、

慰勞退伍士兵

黨政軍聯席會議、曾經議决慰勞退伍士兵、日昨在市黨部討論進行辦法、先從調查現在留滬退伍士兵人數入手、至慰勞方法、分精神與物質的二項、㈠開遊藝會一天、㈡函請各大公司贈送物品、至於開會慰勞退伍士兵日期、日後登報通告、

蔡劼卿由法回

中東鐵路前向德法俄諸國訂購材料計一百萬之鉅、曾特派蔡劼卿君往該諸國先行驗查、聞昨日由法總包多司法輪到滬稍留數天、再行北上報告一切、

居住組合
特組演講會

滬西青年許性初·談頌銘·馬寅森等、邀集同志多人、組織「上海居住組合」租定康腦脫路七十七號四層樓洋房一座爲會址、內中設備有籃球隊·乒乓隊·同志宿舍·書報室·演講會·旅行團·參觀團、凡加入該組合者、均可享受上述利益、又特組演講會每星期開會一次、

市府招考書記
明日舉行決試

市政府秘書處、爲招考書記事、業將應試各員宣佈、玆聞定明日舉行决試、其公佈云、金權·陳瓊瑛·方肇丞·程瑩如·錢禹美·龔益之·林荃·王樹森·原秉堃·馮騽·楊亦農·吳子堅·吳艾如·湯在新·徐惕冰·張冰·施國集、

DRINK 請試 WATSON'S MINERAL WATERS PURE & POPULAR

屈臣氏

檸檬水 解渴消食
沙示水 行氣去濕
香橙水 健脾開胃
葡萄露 淸心潤肺
可口露 壯氣提神

四大特色 最甜 最香 最淸潔 最足氣

◉注意 片時的白沫 弗是氣足 長久的氣泡 乃是氣足

注意 瓶蓋上之商標

唐拾義久咳丸
有防癆革咳之功
上海廣西路
父子大藥廠

提倡國貨會
今日歡迎新會員

市民提倡國貨會、自籌備歡迎新會員大會以來、聞已籌備就緒、定今日下午二時、在天后宮橋總商會內舉行、游藝有共鳴歌舞社歌舞、鄭文暉女士淸唱、少年宣講團新劇等、並有昌興煙草公司在場贈送香煙、南洋煙草公司·冠生園食品公司·匯泰餅干廠·益利汽水公司等、均有出品贈送、

方福林身後淸貧

法捕房督察長方福林前日逝世初三日舉殯、身後異常淸貧、

熟貨業勞資糾紛
延期仲裁

市政府定昨日下午二時召集熟貨業雙方正式談判、下午一時許已有市政府代表及市黨部社會局與勞資雙方之代表出席、因工整會代表未到、改定下星期二再行召集、

浙東遊記（十二）
（陳萬里）

二一、五時起、小雨、整理行件、葉所長來談、六時十分別了葉潘陳諸位啓程、出南鬪門、八里杉坑、過一石橋、橋成於民國七年、爲地方上所募建、糜費七千餘元、旁有禹王廟、自此上山、路在山腰、迎面看山中出雲、溪聲轟轟如雷、境極幽深、如此七里到石門臼、過此路在右面山腰、風景一如禹王廟至石門臼道中、但是雨卻愈落愈大了、十里在竹客休息、轎夫即在此處午飯、時正九時四十五分、今日轎夫遠不如前日麗水來的那樣努力、挑夫尤乏、恐怕他們都是吃紅丸的罷、竹客嶺、又名纍頭、在縣西三十里、爲宣平同松陽分界處、縣志云、「嶺高四千餘丈、泉出山頂、下豬首潭、」郡志云、其瀑布可匹白滑巖、王在鎬曰、入嶺稠林遮路、煙靄沉沉、密不容針、螺盤而上、惟聞風聲颼颼、泉淙淙聲、忽西南插壁萬丈、層層迸裂、路坎而過、懸崖千尺、瀑沫飛灑、亦如噴人往來而遮塞焉者、陟數磴、眇眇冥冥、蒙迷如初入時、謝詩所謂晝夜蔽明、李詩所謂巫山峽青犬者正似委蛇而轉、忽有人居坡上者雞犬僾佴、劍棕引渠、出屋頂上、愈令人恍惚所在矣」、云云、休息後、十里柴嶺脚、路中時見飛瀑、嶺上白雲籠罩着、似無晴意、很爲躭憂、五里上嶺、有瀑布二處、一高約二十餘丈、瀑自巖石上直搗而下、下半部瀑泉灑灑的舖滿巖石上面、宛如蟬翼、一高僅十餘丈、自斜面上下流、此處風景最勝、五里下嶺、不及叟嶺石門嶺之陡險、兩旁時見松枝、自此雖說上嶺了、但是大路仍舊在山腰上、澗中溪泉爭流、聲極宏大、有時還看見小的瀑布這時候天已晴明、遠山經雨如洗、一路行來、眞是令人目不暇給、五里小塘潤畔過路亭中、過此才是平原、田中煙葉頗多、較之宣平所種植的長高些、我記得、小的時候、有處州客人到我的行裏來、怕的是松陽客人罷、當時吾們行裏、還在宿松九江等處坐莊收貨、這句話怕忽已經二十餘年了、計十里到松陽、訪警所長不晤、就去見黃縣長、承他介紹黨產委員會爲我寓處、委員主任黃則劉君、談及煙葉事、才知黃君時往厦門、與管此事、我就說及先嚴在上海時情形、他就問我店號我告訴他、他就很欣喜說、他的尊翁曾在我那行裏住過、並且同先嚴交情是很厚的、眞令我喜出望外、又曉得冠羣就是他的令弟、更有一層關係、我就決定明早專誠往謁黃君尊翁、夜縣長所長及周何二君均來談、

碼頭工會成立

上海特別市碼頭總工會、於十六日下午三時、假第一區黨部大禮堂開成立大會、市黨部·警備司令部·政訓部·第一區黨部及各上級機關·各團體、均派代表參加指導、並到五碼頭工人聯合會·(即第一分會)碼頭第二分會·第三分會·第四分會·第五分會·第六分會·第七分會·第八分會·第九分會·(即裝卸工會)運輸工會、代表四百餘人、

李濟深赴杭

中央委員李濟深、昨晨八時〇五分偕其夫人及隨員等、乘滬杭早特別快車赴杭、聞將今日轉赴莫干山遊覽、

江家珊仍到縣

江家珊因病辭職、曁省政府未予批准各情形、已誌前報、玆悉江縣長病體漸已復元、深以縣政重要、未便久懸、已於昨日呈報省方回署視事、

裁兵消息

警備司令部昨日又將前六十九師裁遣官兵四百餘名、計分浙江籍百餘名、於下午六時半載車二輛運杭、北籍官兵二百六十餘名、於下午九時由龍華載車六輛開往南京、轉送回籍、尚有粵閩兩地者五十餘名、因候船暫住斜橋老營盤、

今天戲目

戲院	戲目	演員／時間	價目
大舞台（三馬路）	日戲：同報恩、擲戟斗江、蓮端傳；夜戲：金龍寶釵	演員：李桂春·孟麗君·白牡丹·林樹森	夜價：三角 四角 六角 八角 一元
第一台（四馬路）	日戲：鳳凰山、諸葛亮、借東風；夜戲：頭本開天闢地	演員：劉筱衡·安舒元·蓋玉廷·陳筱穆	夜價：一元 五角 三角半
共舞台（法租界）	日戲：奪妻恨、四郎探母、代回令；夜戲：全本雪艷娘	演員：黃玉麟·白玉崑·夏蔭培·粉菊花	夜價：二角 三角 五角 七角 八角

□下爲影戲院□

戲院	影片	時間	價目
共和（方板橋）	怪騎士	日二點半 夜七點半 九點半	四角 二角
北京（北京路）	眞假姑母	三點 五點半 九點一刻	日三角 六角 九角 夜四角 八角 一元
百星（福生路）	跨海征西	三點 五點半 九點一刻	日六角 一元 夜八角 一元 二元
中山（四卡子橋）	金縷恨	三點 七點 九點	二角 三角 五角 一律小洋
光陸（博物院路）	鴻運博士	三點 五點半 九點一刻	
武昌（東武昌路）	特別快車	三點 七點 九點一刻	樓下二角 樓上三角 日夜一律
月宮（北四川路）	貴族爭風	三時起 八時起	一律小洋四角
中華（吉祥街）	荒唐劍客	三點 七點 九點	日二角 三角 五角 夜二角 四角 六角
恩派亞（八仙橋）	八美圖	三點 五時半 九時一刻	二角 三角 四角 六角 日夜一律
萬國（西華德路）	方世玉	三點 七點 九點	二角 三角 日夜一律
中央（六馬路）	前部大俠復仇記	三點 五點半 九點一刻	日四角 五角 八角 夜五角 六角 九角
新中央（海甯路）	二度梅	三點 五點半 九點	日三角 四角 六角 夜四角 五角 八角
卡德（卡德路）	爲國犧牲	三點 七點 九點	二角 三角 四角 日夜一律
世界（青雲路）	江湖情俠	三點 六點半 八點半	二角 三角 五角 日夜一律
奧迪安（北四川路）	玉堂春夢	三點 五點半 九點一刻	日四角 一元 至一元二角 夜六角 一元 至一元半
上海（北四川路）	女伶遭刦記	三點 五點半 九點一刻	日六角 八角 一元 夜八角 一元 一元半
通俗（大東門南）	民族血	二點 七點	二角 四角 一元 幼童減半
卡爾登（派克路）	蒙面新娘	三點 五點半 九點一刻	
東華	親戚重好	三點 四點	五角 大角

全皖公會
赴京代表返滬

旅滬全皖公會晉京代表洪振九·徐則駿·劉夢荇等、參加旅京安徽同鄉會討論皖省政治改良諸問題、曾向五中全會請願、玆悉該代表等定於今日返滬、預備定期召集會議、報告此次皖人大請願結果甚圓滿之情形、

檢閱保安隊
公安局長

日日社云、市公安局戴局長、昨日起、偕同隨員親往市府所屬各區所各隊、檢閱內務·外勤·學術·各科、聞已經檢閱者、爲保安隊第一二三·三隊、及第一區第三分所、其他各區、擬逐日陸續檢閱、又悉隨員分甲·乙兩組、甲組檢閱主任黃曦、檢閱員顧鴻熙·關省三·謝迺朔·張壽椿·王聯炳·程淑庭·徐承晃、乙組檢閱主任程鈞、檢閱員李兆福·李丙炎·金仲堅·俞人蔚·陳秉衡·徐蘇喻·利君平·共十六人、

吳淞口淺發生危險
請願變更航行時間

吳淞口外、近因銅沙附近、港灘變遷、航行發生危險、美國航海協會及日本水先協會等、昨日曾召集一聯席會議、討論避免危險方法、決定將航行時間變更、以免意外、並推定代表、向海關請願、

三星廠組織
首都國貨大商場

三星棉鐵工廠、近合資本家實業家多人、在首都購地建築六層樓大商場、設立三星國產公司、推銷全國國貨、其專用商標電光牌、亦已呈請全國註冊局、註冊給照矣、

國貨旅行團
由寗返滬

國貨工廠預備歡迎

國貨工廠組織之國貨旅行團、在首都開會滿期、全體代表、定今日由寗返滬、該會職員、及全體會員國貨工廠、業已組織歡迎團、屆時在車站列隊歡迎、並定日內開會報告參與首都國貨展覽會之經過情形、

昨晚明園賽狗之結果
預測中獨贏六位置一

▲第一次 五百碼平賽
㈠賽勞Sailor 時間三二·六九
㈡開未Caviar 與㈠相差四程
㈢丕來灰司Paleface 與㈡相差五程

▲第二次 二百八十五碼平賽
㈠諾鐵潭愛Naughty Boy 時間一八·四四
㈡恩克歐思莫孟脫Anxious Moment 與㈠相差三程
㈢芒脫那Montana 與㈡相差五程

▲第三次 五百碼跳欄
㈠惠脫克拉White Collar 時間三五·三九
㈡司不立脫夫特華文Spirit of the Woods 與㈠相差二程
㈢克老司開司Cross Keys 與㈡相差三程

▲第四次 七百三十碼平賽
㈠路特士路英Road To Ruin 時間四六·一八
㈡皮的緝毛特Beautiful Maude 與㈠相差一程
㈢福郎梯福司Frontier Force 與㈡相差四程

▲第五次 五百碼平賽
㈠美特美林Maid Marian 時間三三·三三
㈡凡奧林司脫林Violin String 與㈠相差一程
㈢恩其而司開司Angel's Kiss 與㈡相差一程

▲第六次 五百碼跳欄
㈠溫特林其美Wandering Jimmy 時間三四·二八
㈡凡而特西克里脫Veiled Secret 與㈠相差一程
㈢克布登克得而Captain Cuttle 與㈡相差一程

▲第七次 五百碼平賽
㈠司未脫哈脫Sweetheart 時間三二·二〇
㈡克托乞殺Ketchup 與㈠相差一程
㈢加騰雪推Garden City 與㈡相差二程

▲第八次 五百碼平賽
㈠金司令Gin Sling 時間三一·五七
㈡佬強勃林Joe Chamberlain 與㈠相差一頭
㈢美來古浪Merry Go Round 與㈠相差一頭

（註）太白司塔Tabasco 因咬傷故第五次決賽未加入 極殺沙飛拉Gypsophila 因病故第四次賽未加入

包探眞本事

滬東槍聲大作

開門引入 四面埋伏

强盜一齊入網

—大連灣路陸姓一家大幸—

……包工起家二子同居……

滬東一帶、素爲盜匪出沒最烈之區、警務當局雖竭盡方法購線嚴密偵緝、要難十獲其半、而大連灣路華德路北之一段(俗稱薛家浜)係屬新闢薛家浜內沿東一狹弄亦稱薛家浜弄、內有新建巨厦數幢、其第三幢係本地人陸姓所有、工部局所編之門牌係LG五百九十號、屋主以包工起家、現已年高、略有積蓄、其子錦林章敬現業捲煙特稅局及洋貨、均已婚娶、同居一室、天倫之樂融融如也、

……包探料知盜匪必來……

陸姓所建屋、面向農田、地勢殊冷僻、難免受匪徒垂涎、某日之晚、有匪衆多人密於某處聚議、欲刧陸姓、但不幸爲偵者所聞、苦不能知匪衆所居、乃返而謀之同人、僉以同至陸姓所居守捕爲妙策、乃於前日由匯山捕房全體中西包探先後投陸宅請任保護、並捕盜事、但因前日探衆前往時三三兩兩、時在傍晚、薛家浜內所居者勞力者什居八九、是時咸在門首納涼、見陸宅忽多男子來、咸相顧訝、外間既三兩傳說、前日乃徒勞衆探空守一日、無所獲、但探等預料匪衆未必能死其行刧心、因於昨晚再往、先後化裝、在陸宅附近守捕、至七時二十五分、華德路大連灣路附近一帶居民即相率掩耳卻走、蓋連珠槍聲已於是時發作、而意圖行刧之盜匪頃刻間死傷枕籍、

……四面埋伏請君入甕……

先是捕房方面、探悉有一年約四十餘歲之婦女專爲若輩任踏線職、於行刧之家出入道及人口探清後、即爲若輩運軍火至目的地、供其同黨行刧、用是探衆知緝捕莫若守捕佳、於前晚同往守捕、未獲、昨晚七時後、復由華探長于長庚探目蘇少卿督同華探施錦生趙清奎陸根生沈禹丹李廣志等全體武裝、先後至陸宅分配佈置四週、並由西探佐之、同時知照陸姓闔宅眷屬登樓勿出、方留服務於陸姓十餘年之蘇州傭婦顧張氏於樓下後門內坐候、爲盜來應門之需、同時並於門上繫長繩一、其端達樓梯、由一探守之、備盜入門後關門格死虎之用、門前草田內亦預伏中西探、綠茵如塒、探仆其中、盜衆因絕未防及、時至七時二十分、盜衆咸至、見陸宅門外四週無異態、乃即舉手叩門、

……老嫗開門鎗聲突起……

陸宅大門幾終年以鐵將軍把守、出入咸假大門東首之側門、是門直對樓、顧張氏坐候於小天井中、聞叩門聲、以探衆已佈置妥貼、因之膽壯、聞聲之響、即起開之、首先入內者二、皆衣藍布短衫袴、入門後見陸宅內電燈通明、一如往日、因不疑有備、即將傭婦推入內室、同時其同黨四名亦已繼入、時首先入內之二盜、已行至梯下、見餘黨入、因即登樓、樓上預伏之探衆早聞樓下盜衆問答聲、即將防身槍取出、迎至樓梯轉折處、一手執槍、一手執避彈鋼盾、突然喝令上樓之盜停步、盜出意料、仰首見探、即發槍拒捕、探亦即發槍射之、其樓下同黨聞之、即紛紛越籬而逃、但甫出籬外、籬外預伏之包探亦即發槍迎擊、首先躍出籬外之盜匪、當場彈中頭胸、被探格斃、第二盜身較靈活、躍出時探所發槍未擊中、但當其逃至陸宅倒門附近時、預伏草田內之包探即發槍迎擊之、亦即格斃、尙有四盜亦先後受傷、計後門內腰門口倒其一、小天井內倒其二、惟一盜雖傷其股、仍忘命脫逃、至大連灣路、向南至華德路、方擬折東、但兩華捕早已聞聲而在大連灣路華德路角攔捕、

……喫飯後僥倖得一功……

九百十號華捕方於前日自海寧路捕房調至匯山捕房、由值班一百八十一號西捕派之値大連灣路華德路口、司交通崗、聞槍聲後、見有一人自薛家浜迎面來、知非善類、即上前迎捕、但至大連灣路華德路角、逃者已被一人捕獲、九百十號乃助之扭入捕房、捕獲逃者之人爲一行將上差之一千五百五十六號華捕、因病入醫院、方於前日出院、本當於昨晚上差、是晚適獨自進餐於華德路大連灣路角五百四十三號華興居小食店內、逃者至、該捕適餐畢出、此以逸待勞之捕盜功、兩捕均得之意外、

……總計六盜無一漏網……

盜衆共六人、五盜死傷於陸宅左近、生擒其一於大連灣路角、此一場捕盜格鬭、即告一段落、乃將傷者死者並行車入捕房、轉送醫院及驗尸所、計九百十號與一千五百五十六號兩捕同獲之盜名杜有才、彈傷股、餘二傷盜、一名張德標、一名王大有、尙餘一盜、到院已氣絕、張德標亦醫治無效而斃、王大有亦大有性命憂、杜有才可無礙、明日或將解院訊究、盜衆來時、所帶之軍火計有盒子炮一桿、手槍四支、事後由探衆一併檢入捕房候解院勘察、

……陸姓房屋滿是彈孔……

陸宅房屋爲一華式之三樓三底、開間頗濶、內部因落成未久、故油漆未呈舊態、探盜格鬭時、此大好房之門窗樓梯、乃大受彈苦、梯上及梯傍計彈痕七、樓上下玻窗上彈痕九、後門上及樓梯下臥室門上彈痕六、門內牆上彈痕五、樓梯下端之電燈鐵磁罩亦受彈洞一、但未擊中燈泡、雙方發槍數達一百發上、探方幸無傷、而陸姓雖未受刦、一場虛驚、亦已足消受矣、

小北門昨晨火光

木作店累及左右鄰五間

小北門城內三角街轉角第二十一號東洋房鄭王氏所開之木作店、於昨晨十時半、因樓下木屑中落入火心、頓時延燒、救火車趕到、火勢已大、當場波及鄰屋、歷燒半小時許火熄、結果共焚去二十・二十一・二十二・十二・十三・十四・號東洋屋六間、十五號燒去樓面一角、十六號爲王亞賓君所寓、幸告無恙、起火頭鄭王氏、已押入二區一分所公安局、當火熾時、有吳淞人張蘭金者偷去火場上物件而逃、被巡警拘住、押入局中、

綁匪頭子鎗斃

李魁武狡辯無用也

綁票匪首李魁武、(即李世傑)、於十三日下午由法捕房引渡至龍華警備司令部、當即押入牢內、前日下午三時、由該部軍法處派法官三人、提出李犯、作一次審問、法庭四圍、戒備嚴密、李犯供辭狡猾、又堅認彼非李魁武、而自稱李世傑、有時則稱李漢臣、且又否認犯有綁案、法官乃傳原告葛月亭等數人上堂、立反坐切結、蓋打手印在案、復傳見證四人證明、李犯遂俯首無辭、法官問李犯、你尙有何辭狡猾、李犯曰、人旣至此地步、祇求一死、乃蓋手印、再經證人證明、遂發入牢內、聽候宣判、昨日下午三時許、軍法處提出李犯、押至龍華大操場執行槍決、當李犯押出司令部時、面已灰色、身穿白布短衫袴、足着黑洋襪黑直貢呢鞋、手上帶有手拷二具、足上脚鐐三具、查李身材奇偉、臂力過人、從前係山東張宗昌部下一軍官、人極狡猾、殺性甚重、能雙手執盒子砲、縱橫擊敵、前在山東・潮州等處、均犯綁票案件、於前年潛來上海、因之綁案時出、而綁去滬上商人陳力耕案、迄今下落不明、其最凶惡之手段、曾施過於山東、蓋魯商某、被李綁去、贖價甚巨、後減至一萬五千元、李得錢後、而更親執盒子炮、將魯商擊斃、於是爲魯當局通緝、李用種種狡計、得以脫網、今竟難逃一死、

李犯押出司令部時

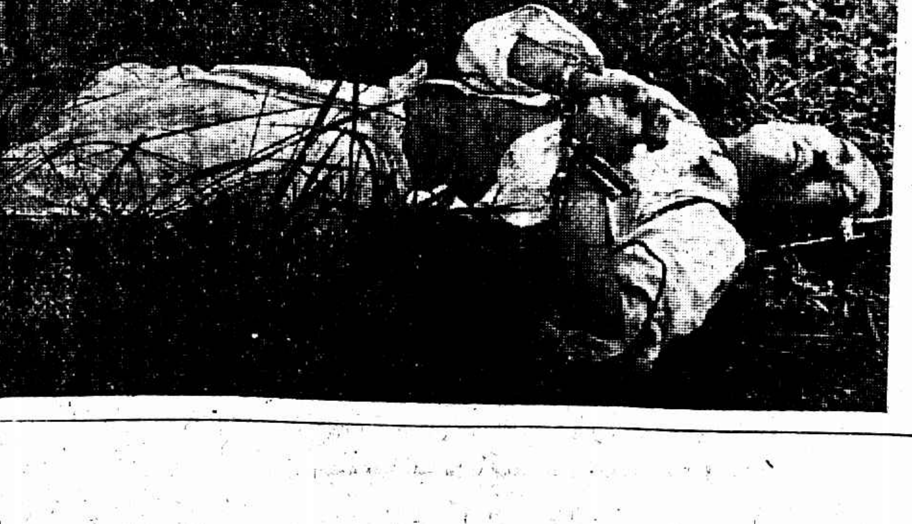

鎗決後倒臥草地上

婦女問題

帶金飾最是危險

路上引盜匪注目

門口…帳房…竈間…樓梯

連開幾鎗傷二人

住居麵筋弄之婦人王李氏、昨晨九時餘、至大東門外買菜、經過中華路、被兩匪窺見頸上戴有金鍊一條、手臂上亦戴金鍊一條、隨至垻基橋、上前搶刧、得贜而逸、向東由毛家弄而去、氏追喊至荳市街、該處人多、聞聲圍捕、一區第二派出所李巡長率警追上、一盜入人叢、轉瞬不見、一盜向北轉東、從洞庭弄內逃走、沿途放手槍、警士亦開放兩槍、盜乃向該處保華燭皂廠內奔入、有一機司吳三榮在門口卸貨下車、急問何氏、盜回顧轟擊、彈中右腰脅、受傷倒地、後至內客堂、警見帳房內有人在、盜亦開放一槍、司帳人見機伏地閃避、幸免受傷、後侵入灶間內、見一泥水匠在內粉壁、亦即放一槍、未中、後又上樓、適有學徒郁紹昌在樓跑下、盜向放一槍、傷及其腿、即行倒下、盜即跑上露台脫逃、迨一區聞警、由巡官督率全班上屋追捕、盜已無踪、警士即回區呈報、注意追緝、其受傷之兩人、均送上海醫院醫治、惟吳阿三傷勢極重、(年已五十三歲)轉入實隆醫院醫治、

被夫疑氣憤

竟不惜生命

南市東陸家浜在同昌廠作工之趙大之、石浦人、其妻洪氏、頗有姿色、在布廠爲女工、趙指妻與布廠男工有曖昧情事、發生扭毆、經同居勸開、洪氏以夫誣指不貞、遽萌短見、即購洋煙五角在房吞服、經姑察知、即雇車送入南市醫院救治、幸知覺尙早、不致有性命之憂、

仍到前夫家中

後夫疑處私逃

浦東高橋鄉民陳掌寶、於本年五月二十七由許文海爲媒介紹王錫慶之姪女何氏再醮與陳、當付財禮八十元、成婚至今、僅祇月餘、夫婦不能和諧、而該氏又常不忘前夫家庭、於前日返爛泥渡前夫家中、陳掌寶即認王錫慶許文海等有騙財放白鴿之行爲、故將該氏及許並王妻王徐氏扭控三區請求究辦、當奉研訊一過、以陳過慮、但陳堅稱許等實爲美人騙局、若至脫逃後悔莫及、要求嚴究、是以於昨移解地方法院訊辦、

數日兩處涉訟

夫婦情面破除

商人江哲夫前延律師劉相在臨時法院控告伊妻江周氏即周阿琴與忻阿品和姦、當奉法官審理之下、以夫婦不宜涉訟、勸仍和睦同居、惟一波未平、一波又起、該氏又投地方法院具控伊夫虐待傷害、而江仍延劉律師根據其妻之換衙門涉訟提起反訴、昨日上午地方法院傳集審理、以夫婦開數日中涉訟兩處法院、實爲家庭社會之怪現象、爲維護夫婦關係起見、諭令一併退去解決、

妓女水性楊花

嫁後另結新歡

句容人張傑俊、昨扭少婦張汪氏(即汪少蓮子)至二區警所控稱、民人向在五馬路玉龍池浴堂內爲堂倌、前在法界朱家橋泰安里雉妓院內狎一妓女汪小蓮子、嗣因互相情熱、該妓願隨民人白頭偕老、民適尙未娶妻、遂籌款爲伊贖身脫籍、與民同居、初尙相安、詎該氏水性楊花、近竟另結新歡、繼而私奔無踪、經民四出尋訪、今始在斜橋地方尋獲、令其回家不允、故而扭案請究、經王區長提訊一過、判令備文申解市公安局訊核、

以利誘者不可信

—無錫女子王素珍之訴狀—

無錫女子王素珍、託律師陳文祥、向公共租界臨時法院提起刑事訴訟、被告黃楊氏、臨審不到、聞已經避匿無踪、現原告方面除請求法院拘捕外、其前訴狀原文如下、爲常業誘良賣姦故意妨害泣叩法辦事、竊於本年陰歷三月二十三日、表嫂黃楊氏(即被告)來錫、以上海襪廠工資頗優、勸我跟其來滬做工、母親信以爲眞、特將我託付、同月二十六日、隨黃楊氏抵滬、次日有衣華服之許某來探、微聞議價之言、旋據黃楊氏謂我做工太苦、今特爲你做媒、嫁與許某、彼在新開河開設同益糖行、從此富貴、可以吃着不盡、告訴人答以在錫已經許字、何可再嫁、黃楊氏力言是有法子退婚、四月初二晚間、黃楊氏陪我散步閒跳、至一旅館、(事後詢悉爲小東門東方旅社)憩息、移時黃楊氏避走、嗣後來許某與我扳談、告訴人就欲出外、許云少坐毋噪、黃嫂即會轉來、不料竟被誘姦失身、次日返寓、哭訴黃楊氏、彼乃反罵我不識好歹、隔日、黃楊氏又領我至中央旅社、許某又來姦宿、告訴人推拒、據云已給黃楊氏洋一百餘元、否則要我交還、告訴人居滬被誘失身、異常膽怯、意欲返鄉、均被誘留、日下聞悉黃楊氏有兩個丈夫、一住雲南路三十號、一住東新橋吉慶坊、平日專誘良家婦女賣淫、從中獨得鉅價爲生涯、邇來黃楊氏竟欲逼我跑馬路拉客、告訴人不允、彼刪函告我未婚夫家、說我在滬有人、不如退婚等語、其居心叵欲絕我之路、俾得與其淫業、爲此萬不得已、狀乞鈞院、賜速飭拘黃楊氏依法嚴辦、以整風化、而拯孀弱、不勝感德、謹狀上海租界臨時法院、十七年八月三日、

婦人逃走原因

丈夫犯罪期長

陳恒昌、年四十五歲、住閘北普善路三益里、昨日下午一時許、扭陳顧氏、年廿三歲、顧迺之、十八歲、閔魯立、三十一歲、均阜寧人、至彭浦保衛團第二支團控稱、顧氏係民之堂弟媳、其夫名文和、去年十月間因犯案、經法院判罪二十五年、當執行監禁時、將顧氏託民撫養、詎顧氏昨日下午一時許、忽然私逃、今天被民尋獲、誠恐日後再逃、伊夫出來向民要人、故特扭解來團、請求判令將顧氏交伊母領去、俾民得卸責任、並請向顧氏之母追回半年膳費、顧氏稱、氏夫犯罪二十五年、業已判決執行、待其出獄、氏年已四十八歲、行將老矣、不能再與丈夫生男育女、今因嗣續關係、不獲已而私奔、問官云、爾之私奔無非欲嫁人、答云「是」、問官又云、然則爾夫旣犯罪二十五年、爾欲嫁人、亦未始不可、但手續不妥、着暫退去再核、顧迺之稱、係顧氏之胞弟、願將姊領回撫養、閔魯立訊無關係、該團核供後、令顧迺之歸家、喚到伊母、有頃、顧氏之母顧蒯氏到案稱、年四十四歲、住大豐紗廠後背草棚內、情願領女兒回家、並請就近開設猪行之臧立峰担保、嗣後顧氏不再私逃、苟非以正當手續、亦不再醮、如再醮、必償還陳恒昌飯錢半年云、

女子誘到長安

終爲其母尋到

住居閘北姚家橋桂蘭里底地方之蘇州婦人施李氏家童養媳章世林、現年十七歲、貌亦楚楚、被鄰居浙人夏德富於上月間拐匿、初將世林藏匿在閘北潭子灣地方、嗣因施婦四出偵騎、並且每日派人至南北火車站守候、夏將該童養媳帶至梵王渡車站、指乘滬杭火車逃往浙江長安鄉間之親戚家、無如作事不密、被他人窺破、函致其姑、該婦遂於數日前邀同親友五六人赴浙江長安鄉間、果見世林、如護珍寶、連夜離長安回滬、惟夏德富當時並未扭獲、亦追蹤來滬、故將其扭獲、先送公安分局、轉送地方法院

兩夫奪一妻

瘋癲婚婦之怪劇

昨在閘北潭子灣口、有揚州人李壽海、沈高福二人、因互爭一吳淞婦人李嚴氏爲己妻、發相扭毆、當時氏則偏袒李壽海、謂自幼即與李訂婚、沈實是誣詐云云、被警將男婦三人、併帶至四區公安局、惟據沈高福訴稱、前在吳淞爲包石子小工、嚴氏之夫某、某時因適染瘋癲症、以致氏食用俱無、後有人從中介紹與我、乃即跟我爲妻、遂將其帶至江北居住、至本年六月間、始同來滬上、不意不數日、又被李壽海拐去、今日遇見、上前將嚴氏扭回、不意李竟公然出頭阻止、自承爲氏之本夫、以致互毆云云、梅署長以供詞各執、判命暫押候查、嗣查得氏夫瘋癲、或有其事、惟與李沈二人、實係同是姘頭、署長乃命三人各押十天以儆、嚴氏於判後、當堂又要求送堂留養、候其本夫親屬得知時前來認領、當上准之、

煙台洋面沙船遇盜

船主擄去…夥友死傷十人

和記公司北洋班凌和泰號沙船、此次由申裝載裕祥元記等號之沙布等貨値七萬餘兩、往大連交卸、駛至煙台洋面、突來大帮盜匪、均北音、執槍械、駕沈德大船而至、凌和泰船主丁裕文以沈德大亦係商船、初不疑、迨至盜匪上船、摸出槍械、當與夥友三十餘人抵抗、寡不敵衆、致被盜開槍擊斃夥友二人、受傷者七八人、任其所爲、盜擁至船主房內、刦去洋七八百元、繼將各夥挨人搜抄、所有銀洋盡被刦去、竟無一免、猶不滿意、將沙布擻去二百餘件、臨行時又將丁船主擄架而去、聲言須五千元始可贖回、仍駕沈德大船向東而逸、昨日該船司帳山某由煙台乘輪來申、報告號中、現號派友備款前往將擊斃夥友備棺收殮、並將受傷者送入醫院療治、該船損失約値一萬餘金、聞盜所駕之沈德大船係某號所有、諒係被盜擄去、

活活燒死

木器店之夥友

直隸路七十七號陳永興木器店、於本月十六號下午六時廿五分鐘忽然失愼、頓時冒穿屋頂、濃煙密佈、嗣由各段救火會員聞警、立驅皮帶車馳往澆熄、祇焚去樓一面間、當起火時、該店有夥計沈南興包五夫等四人因不及逃出、致均被灼傷、當經救火會員將沈等分別車送德和醫院醫治、而該管老閘捕房亦得報派探馳往調查起火情形、沈南興包五夫兩人則被灼傷甚重、心肺皆損、故醫治無效、延至前晨先後死於該院、舁入斐倫路驗屍所、昨晨十一時稟請臨時法院委派俞承修推事蒞所驗明屍體、據中西探稟稱、查得起火情形、因死者等與其他受傷之兩人在屋內誤以汽油及泡立水焚燃、致突然爆烈而釀成火災、因起火迅速、故彼等皆不及逃出、均被灼傷云云、繼據店主陳永興投稱起火之情形、惟該時並非伊等工作之間、繼由兩屍之母沈張氏包張氏相繼投案、請求領屍、並要求店主撫邺、俞君核供、諭曰、着屍親沈張氏包張氏具結領屍棺殮、並飭店主陳永興酌給撫恤、

碼頭流氓

松江柴船許春年由松江販柴來申、泊在久記碼頭、昨日有流氓小山東者糾集多人向許索取陋規不遂、致許被用刀戳傷腿部等五六處、現許投醫院診治、一面報告警區請緝

行人帶械

昨日下午二時許、匯山捕房華捕三道頭一二四三號在百老匯路一帶梭巡、行經華德路附近查見一行人情跡可疑、該捕即上前檢查、在其身畔抄出手槍一支及子彈一百粒、當即一並帶回捕房、

足腫仙丹

療腫健步丸

[illegible]

救出顧增祥
收回一千九百元……拘獲二綁匪
（遠東旅館）

住居舟山路二百號向爲報關行生意之顧增祥、於上月十四號在舟山路被匪綁去、致函勒贖二十萬元、當經顧之家屬遣派代表與匪黨數度接洽、日前議妥贖價爲一萬二千元、前日（十六號）顧家派人將鈔洋六千元送至匪窟、至晚間又送贖款一千九百元至西藏路遠東旅館三百二十八號房間匪窟內、詎事被老閘捕房偵悉、由捕頭飭派中西包探於當晚密往該旅館三二八號房間內、拘獲綁票匪通州人王金生江阿福兩名、救出肉票顧增祥、並抄獲贖款一千九百元、一併帶回捕房、諭將王江兩匪收押、顧增祥護送回家、昨晨解送臨時法院、改期再訊、

羅明珠是軍人
三十二軍證明

駐防斜橋瞿眞人廟之五團第五六兩連熊渭濱兩連長、前晚深夜拘獲自稱紅槍會員羅明珠、當以案情重大、解送團部核辦、高昌廟湖北會館三十二軍軍醫處去函、云該羅明珠係前六十九師部屬、確患神經錯亂、正在醫治、於前日深夜私自出走、誤被拘獲、該團以有正式公函聲明、理當釋放、惟既患神經、在途恐再發生其他危險、故覆函請予派人約今日（十九）前來伴去、

有妻有妾
結果吞煙死了

法租界南陽橋卡利汽車公司帳房周輝祥、有妻妾兩人、本來分居二處、最近周困於經濟、往妾處商量、擬令伊至小姊妹處借貸、妾不允、且有意譏笑、周心不悅、乃往妻處、妻又向伊索柴米金、言多不休、周怨憤之極、乃於昨晨八時、吞生煙自盡、送醫院救治無效、旋即身死、

浦東破獲共黨機關
二人在逃……瞎子莫明其妙

保衛團第三團團長許保民、於日前接第五區黨務指導委員會密函、謂有大批共黨潛浦、出沒楊家宅一帶、囑請注意、當即轉飭所屬第二隊第六隊嚴密偵查、詎昨日第六隊團員、正便服出巡之時、忽途遇藍布裝二人、見其形跡可疑、即尾其後、至木干橋東首草屋、二人入內、團員知伊爲浦東著名女共黨楊龍英家附近、當回報團部、許團長一面飭役飛投黨部、一面下令集合兩隊團員、會同第三鶯包圍搜查、當時搜出反動宣傳品多種、但該二人出外未歸、致未獲得、守屋者係一瞽目、帶團後、據供該二人來已多日、至於反動行動、因目盲無從得知、許團長聞訊之下、將搜出各物及瞽目一併解送黨部、由黨部令瞽者交保暫釋、所有緝獲一切反動宣傳品、已轉呈市黨部指導委員會核辦、

鄉人被騙
包裹一個失去

淮城縣地保馮裕、前日因事來滬、當日晚間七時許、船抵埠後、攜行囊包袱一個、登岸尋旅館投宿、因馮之旅滬尚屬初次、途徑不諳、以致迷路於閘北胡家木橋地方、正徊徘該處、忽遇一人趨前、詢馮何以迷路、馮以覓舍無着告、其人者名小麻子、住虹鎮地方、本一無賴者流、見馮手中攜有包裹、遂以鄉人爲可欺、施行騙局、乃以言紿馮云、余舅氏家離此不遠、屋極寬敞、余與爾係同鄉、曷不權至余舅氏家暫宿一宵、且可省去客棧宿費、馮不知其詭、當稱謝不已、遂隨抵其家、小麻子將馮之包袱放好、略坐起身外出、邀來鹽城人潘葉盛阜寧人張少銀兩人、約馮同至附近某茶肆啜茗、就坐未片刻、小麻子託言購香煙、起身他去、馮久候未見小麻子至、遂借潘張返小麻子家、詎則既不見其人、而其包袱亦不翼而飛、蓋已被小麻子攜逃他去矣、馮至此、始知遇騙、乃扭潘張二人投控五區三分所請求追究、據馮云、其包中計有大洋五元、衣服十餘件、損失約在廿餘元云、

見欺於友
無面目見父母

奉化人竺謁桂、二十四歲、早在杭州讀書、畢業後、家居無事、有友人何桂松、稱在杭州捐所中辦事、利竺之家中多金、遂騙竺來滬、託爲代竺尋商、事未成、而已騙去二百廿餘元、竺屢悔心、乃返杭、此今春事也、最近何有事來滬、函竺速來滬上、有事可做、竺信以爲眞、摒擋一切、搭車來滬、居數日、盤費告罄、事又不成、而何對竺冷淡異常、竺乃辭出何家、至黃浦路四四號茂昌洋行表兄何雲亭處、借得現洋五元、擬返杭州、恐被父母重責、仍未敢去、於前晚投北火車站對過興義合記客棧過宿、翌晨作書一通、寄於表兄、人則不知下落、信中有云「弟想此次返家、有何面目可對父母、不若隱居水鄉……」等語、

工潮中之被捕者
熟貨業職工被各押三月

前日上午七時十五分、有熟貨業職工甬人顧阿文糾衆至新閘路四五號門牌馮熙成所開之熟貨店內、禁止營業不遂、將爐盤一只鐵刀三柄取去、經馮報告新閘捕房拘獲、昨晨解送臨時法院、詰之被告供稱、我昨晨乘電車至蔣園弄口下車被捕、並未至原告店中阻止營業、但我知有今某至原告處吵鬧云云、經陳推事核供、諭被告顧阿文處徒刑三月、准予易科罰金、

蓬路華比煙草公司女工朱金妹朱阿英兩人因於前日下午提早停工、私自出外、被該公司經理翁海青查悉、各罰工資半天、朱等不服、於昨日上午十時一刻糾同多人、闖入該公司帳房間內吵鬧、毀壞一切物件及門窗電話、並將職員王文祥周阿才翁益豐三人打傷、經人報告該管匯司捕房派探前往將朱金妹朱阿英朱畢氏朱士根等四名口拘獲、餘皆脫逃、查點毀壞損失約計二百元、遂一併帶入捕房、押候解送臨時法院訊核、

驚弓之鳥
王俊甫接匪信

嘉定人王俊甫、爲該處一紳士、有田七八十畝、房屋四五十間、名譽甚佳、今春共黨在嘉定擾亂、王之房屋被共黨放火焚燒、故王偕妻女來申居住、日前因地方平靖、同家眷返嘉、未滿旬日、忽接恫嚇信、欲借洋一萬元、限初五日止速派代表至千五廟、與手攜傘者接洽、王驚慌萬狀、昨日偕同妻子女等乘火車來申北市居住、一面報告警區請緝、

吳淞鐵大橋
爲煤船撞壞

吳淞永安紡織第二紗廠、前向開平煤鑛公司訂購煙煤若干噸、由袁興發之船承裝、昨日上午九時許、船至蘊藻浜鐵大橋方面、適值漲潮、水勢湍急、又兼橋洞狹小、船身笨大、滿載貨物、因此把舵不易、致將橋樑撞斷一根、事爲蘊藻浜站長得悉、當即將袁興發及煤船扣留、請示路局辦理、一面電知張華浜鐵路工廠、立派工匠、前來修理、經三小時之工作、始行修理完就、而昨日下午之淞滬火車、遂得照舊行駛、然以上午火車、退行回滬關係、誤點不少云、

氣象

徐家匯天文台報告云、昨晨大氣頗佳、日出時有霧、東北風、氣壓平定、濕度最高九十二·二度、最低七十三度、預測今日、多雲而晴、黃海發生北風、東海及台灣海峽一帶風勢一、日本南部、受颶風趨向東北進發之影響、致天氣頗劣、至太平洋上之颶風、顯已遲緩、

來函

切閱貴報登載火災內容與事實不符、查小號開設該基已十有餘年樓上除分租與異醫生外及住內眷餘均作爲貨棧並無燕子窠並三樓等情後被貨棧失愼是實小號光明磊落致拘捕一節亦不確祈請更正

振康洋雜貨抄莊啟

體育紀載

滬北國術總社開歡迎會員大會

滬北國術總社第一屆徵求社員、已於十五日結束、應徵者不下千人、茲聞該社定於今日開歡迎會員大會、并請李景林先生暨各武術團體表演國技、

市一體育場之球戰

▲昨日網球賽結果　昨日爲海字組比賽、茲將結果錄後、

比賽者	第一盤	第二盤	優勝者
劉鴻鑫對費叔方	六對四	六對四	劉鴻鑫
蕭銘佐對富鎮𨦟	七對五	六對〇	蕭銘佐
程裕生對華定一	六對三	七對五	程裕生
劉德生對倪士明	〇對六	〇對六	倪士明
張寶華對王克永	六對〇	六對〇	張寶華
程裕生對蕭銘佐（補賽）	八對六	六對〇	程裕生

又有上字組補賽一組、爲江天鵬對施祝祺、結果六對三·六對二·六對三、施祝祺勝、

▲今日網球賽秩序　今日爲上字組比賽、茲將秩序錄後、上午八時前㈠張克明對龔振翼、㈡江天鵬對虞孟賓、下午五時後、㈠施祝祺對趙煥先、㈡袁士龍對張順發、㈢王福熙對王壯飛、

▲今日小足球比賽　今日爲市一公共體育場小球乙丙兩隊比賽、乙與協星交鋒、丙與健華交戰、

顏榮生獲網球錦標
三對一勝馮錫康

昨日下午四時、顏榮生與馮錫康二人、在中華棒球場決賽公開網球單打比賽、結果、顏榮生以三對一獲勝、獲得本屆網球單打錦標、各盤比數如下、

顏榮生對馮錫康　三對六　六對三　六對三　七對五

青乙籃球隊 戰勝青年學社

青年乙組籃球隊、昨日（十八）午後四時、與青年學社籃球隊交戰於曹家渡青年球場、由談君任評判、銀角一聲、兩隊健兒、乃開始角逐、青學隊龔樸松首開記錄、青乙之忻子良亦隨之得分、上半時結果、青乙以二十與八勝、檸檬時間後、易地再戰、青乙之小將祝小榮、玲瓏活潑、奔馳全場、連得分數而歸、青學隊投籃機會甚多、惜欠準、結果又以十四與廿八受挫、總結爲四十八比廿二、青乙隊勝、茲將青乙隊球員列後、劉愛棠（幹事）、馬文鈞（隊長）、祝小榮·忻子良·徐步雲·張彭年·李慶華·陳金祥、通訊處在安南路泰威坊九七號、歡迎與各隊作友誼比賽、

祥順與好友之小球賽

昨日下午三時、閘北祥順球隊、邀好友隊作友誼比賽、在培德球場、公請施君爲裁判員、雙方球術各有所長、上半時爲一與二之比、下半時爲二與一之比、結果三與三比成和局、

教育紀載

蘇州美術專門學校
校長顏文樑赴法考察

蘇州美專、自去年遷入滄浪亭後、由校主吳子深將滄浪亭房屋、修理一新、校長顏文樑、行將赴法考察美術教育、校中現已聘定職教員二十餘位、事務主任胡粹中、教務主任張宜生、訓育主任張紫璵、洋畫系主任朱士傑、新舊學生約一百餘人、

紹興越材中學之驅長風潮

紹興南街越材中學、爲在紹美教士所創設、自去夏前校長馬雄波辭職後、由王嘉範繼任、但因辦理不善、至爲該校已畢業學生所組織之同門會所反對、同門會員、近日由上海·寧波·杭州·蕭山·錢清·諸暨等處來紹者已達二十餘人、組織驅王委員會、發出宣言、并向各機關控訴、

雜訊

▲江寧公學　新閘路江寧六縣同人新創辦之江寧公學、爲江寧六縣同人所創辦、設立已將十載、本學期復增加校舍、添聘教員、定於陰曆月之十日招考各級新生、十三日正式開課、

▲法科大學　法科大學、自遷至江灣路後、連日整理佈置、漸次就緒、近復於新洋房前建一大規模之教室、與大道堂毗連、平時分而爲二、集會時合成一室、可容五六百人、又會客室閱報室等、亦在設計建設中、

▲滬濱公學　新閘路滬濱公學、自沈倩女士接辦以來、從事整飭、聞該校定於陰曆七月初十日開學、報名學生頗形踴躍、

▲志明學校　肇嘉路私立志明學校、近將校舍修新、擴充教室、現聞來校報名者甚衆、並定於八月二十六日開學、

▲光華大學　大西路光華大學、添設副校長二人、以容啟兆博士爲副校長兼教務長、廖世承博士爲副校長兼附中主任、更添聘徐殿學碩士爲文科哲學系教授、魏貝聲博士爲政治系教授、孫本文吳澤霖士爲社會學系教授、容啟雄黃仲陶碩士爲商科教授、醫學博士曾昭德爲化校校醫兼生物系教授、又今春添造中學宿舍一座、期於秋季開學時竣工、舊有電機、電力不夠分配、故另購新機、建電燈廠一所、運動場亦闢地、亦行放大、四周河濱已填塡堦、現正在闢地上平鋪淺草、移植名花、今年大學一二三年級及中學各班、均添招新生、第二期招生報名期、自八月二十日起、考期爲九月三四日

商場行市

匯降拆平

▲洋釐　昨（十八日即夏歷七月初四日）厘市趺風未已、計早七錢一分八厘七毫半、比上日續疲八七五、午市七錢一分八厘八七五、亦小半釐、市場內買賣平淡、去買較鮮、大致供過於求、銀拆穩定、故趨價難以立足、途場下游、市劃各款做開一百餘萬、客路無大去買、而新幣仍由雙廠等裝到二三十萬、銀行互市數十萬、小同行收兌鈔票及匯頭等交易亦隨少數、

▲銀拆　昨係星期六、各銀行向例祇有上午半天營業、是以各種收解因時間關係、故較往日較稀、華商各莊收解諸款僅一千萬弱、銀拆倚平、早市轉帳拆息一錢五分、較前天減減二分、午市拆息一錢七分、亦小一分、銀行掛牌六分、低落一分、

外匯無大更動

昨僅週六、外匯祇有上午半天市況、匯豐掛價倫印度縮二五、爲一百七十六羅比二五、日金加三七五、計六錢九分八七五、此外均未更動、大條不見、銀兌則大、本埠外匯皆轉緊張、華商投機者買進先令數萬磅、銀行如麥加利售出、匯豐三井正金等有所買進、日商金業中交易不旺、銀行互有成交、大連幫稍有買進、約共二百餘萬元、市價略有升降、勢似內堅、金價亦見堅增、人心不定、銀行若三井正金大通和蘭等對做一百萬元、又三井朝鮮住友售出近期一百萬之數、午刻結果較上日收市計先令縮一二五、美金縮二五、日金加三二五、▲英匯內盤略鬆、半天中計有六五五、平、▲美匯內盤稍挺、該人交易不鮮、▲東匯內僅一二五仰縮、交易不廣、▲東匯內部見緊、半日間計有三七五上落、華商交易二百萬元、

內匯忽衰

昨華商銀行公會報告、各省匯兌情形紹續衰軟、市氣交易甚見呆滯、計北平公砝升五錢、爲一千〇四十兩〇五

大條勿更

昨（十八日）倫敦電訊大條近期勿更、計爲廿七辨士一八七五、（合英匯平二先令八辨士一二五）遠期仍爲廿七辨士三一二五、中國買進、歐陸賣出、市平、美銀價亦未更動、計五角九分一二五、英對美加三十二分之三、計四元八角五分三七五、美對英加〇六二五、計四元八角五分四三七五、日英已小一二五、計一先令十辨士一二五、日美復已上漲一二五、計四十四元八一二五、又本日十點廿五分時八辨士三七五、又對滬仍爲二先令一先令十辨士〇三一二五、日英加〇三一二五、計四十四元五六二五、日美加〇六二五、計四十四路透電、日美加〇六二五、計四十一先令十辨士〇三一二五、又十點時電通電、日美出價加一二五、計四十四元半、進價加二五、計四十四元七十辨士、進價加一二五、計十辨士一二五、遠期日美出價加〇六二五、進價加一二五、日英出入價加〇三一二五、午刻宙日美出價加一二五、計四十四元六二五、進價不更、計四十四元七五、日英出價加〇六二五、計一先令十辨士〇六二五、進價仍爲一先令十辨士一二五、遠期日美加二五、日英加三十二分之三至〇六二五、市況似穩、

標金堅而復軟

昨（十八日）標金堅而復軟、自早市計漲一兩餘、英匯揭後穩固、旋又提高一兩、午時復跌一兩數錢、同業交易進出不一、廣帮及元亨福昌三豐永等均有買進、志豐永順利及套頭號家背有售出、人心不定、外匯銀行售出近期、日匯市面稍有鬆轉、午後因値星期六、照例停市、

棉市始疲終堅

昨（十八日）紐約棉市平靜而參差、追收盤時疆以西部賣出及多頭了結而跌、計各月期價小去四十二至卅六個磅音、現貨小四十五個磅音、利物浦棉市十月期大·二八辨士、十二月期大·二七辨士、一月期大·二六辨士、現貨大·二五辨士、孟買棉市初隨紐約而漲、後以市場上人心良好及大衆買進而從堅、計平茄爾大十二羅比、奧姆辣大十三羅比、勃洛去大十一羅比、大阪棉市小去六角五分至四角五分、本埠棉市因紐約市價下落而疲、但後以現棉漸有起色、買戶較衆、同時美棉又有蟲害消息、因之市況從見活潑、紗布交易所漢標前市各月期小去一錢至二錢五分、後市同好三錢五分至四錢五分、共成交六萬八千九百担、現棉市況活動、到貨未有、

日紗暢銷
本紗停滯

▲現紗　昨日（星期六）現紗交易雖未見俏、然以通行稅准許後、一部分華紗日紗、致立馬龍鳳等牌頗形活動、而本紗滯覺滯、市面乃相形見拙、昨日內地帮進期紗四百五十包、安慶帮進期紗一百包、其餘汕頭帮放牛莊鄞鷺福建雲南蕪湖漢口江西等帮合進三百餘包、同行進三百包、實價平平、茲列市價如左、

牌號	支數	價
[illegible]	[illegible]	[illegible]

市價一覽

八月十八日（禮拜日）市

◉國外匯票

[illegible]

◉國內匯兌

▲銀行公會報告各省匯市

[illegible]

◉各國幣價

[illegible]

◉金市

[illegible]

◉銀洋錢市

[illegible]

◉上海物品證券交易所

[illegible]

◉上海華商紗布交易所

[illegible]

◉上海華商證券交易所

[illegible]

◉上海麵粉交易所

[illegible]

◉大連油豆餅電

[illegible]

◉滬南米市

[illegible]

◉滬北米市

[illegible]

◉雜糧

[illegible]

◉油豆餅

[illegible]

外洋輪船報告

[illegible]

船期

▲進口輪船報告

[illegible]

▲出口輪船報告

[illegible]

江海關通告

本關現定於本月二十一日在中華民國十七年八月二十一日在關棧拍賣充公之米及少數紋銀特此通告

圖畫時報

八月十九日第四百八十八號
每星期出二次
Published Twice Weekly

徵求

本畫報徵求時事及遊戲裝束美術照片酬金從優其有精貴之品如經來函聲明並可於製版後寄還

舊金山南僑學校女生古裝舞 (謝澤民)

Dancing in Ancient Cos umes di-played by gi l students o. the Nang Chao Schoo o San Francisco

胡美林女士上海伯特利中學教員前年赴美入阿伯欽大學研究教育及歷史今學成歸國仍回伯特利原職女士擅文學善辭令

Miss Hu Mei ling, has just returned fr m America after two years' study in education and history

加省大樹樹根大穴可通汽車(謝澤民)

Motor car an freely pass through the hole on the trunk of a big ree in California.

美國加省華僑多富有田地圖爲鄧長君之玉蜀黍田立田中者自左而右黎民任君(李濟深甥)鄧祖蔭夫人及其愛女宋秀珍女士周秋蓮女士

The ab ve picture showing the indian orn field of Mr. Teng Ts n-chung in Caeifornia. (From left to right) Mr Li Ming-zung (nephew of General Li Ch -sen), Mrs. Teng Tsu ying, and her daughter, Miss Sung Siou-teng and Miss Chow Chiu-lien.

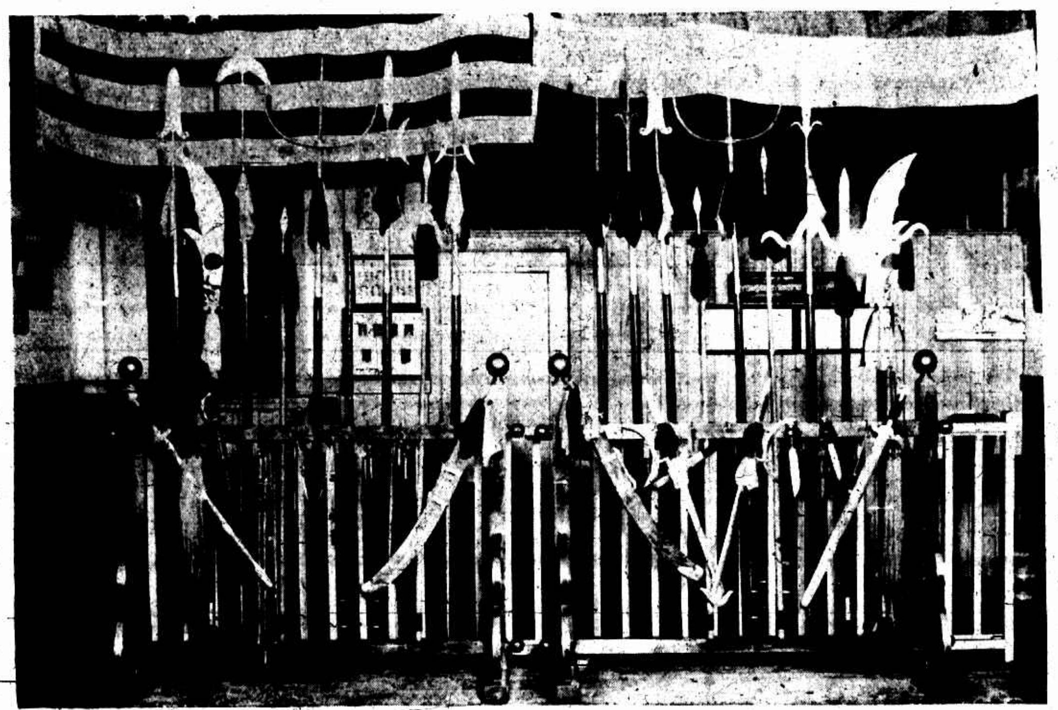

旅美中國國技會內之武器

Chinese weapons in the Chinese Gymnas ic Club in America.

旅美中國國技會會長周啓明君演拳之姿勢周君精傷科常以中國藥材治西人傷

Mr Chow Chee-ming, President of the Chinese Gymnastic Club in America, in exhibiting excellent Chinese boxing.

此身坐在西湖裏

◎斷橋殘雪◎

美術樣本函索附郵五分
上海北四川路底南首 電話北四九六三號
杭州新市場花市路口 電話西二一二號
杭州都錦生絲織廠啓

泛船拿

專治暈船

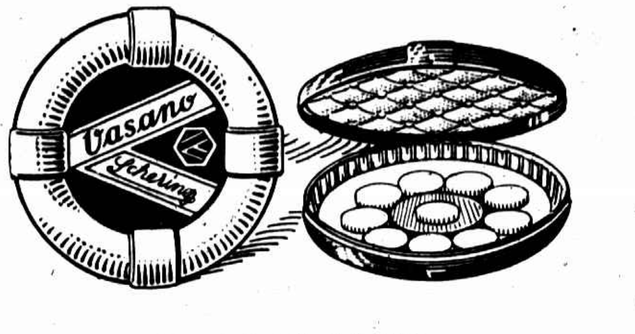

上海香港路四號 德商先靈洋行

各埠各大藥房均有出售

BANN'S STUDIO

美術照相專門 光藝照相館 星期日休息

上海靜安寺路三十四號 電話西一五九八號

上海華人公開網球雙打第一名王鏡波君 (陳文標)

Mr. Wang Ching-pou, winner of the Double Championship of the Shanghai Open Chinese Tennis Tournament.

獲得上海籃球聯合會乙組錦標之全黑隊

The All Black Bas etball Team, winner of the B Division Open Championship of Sh n hai.

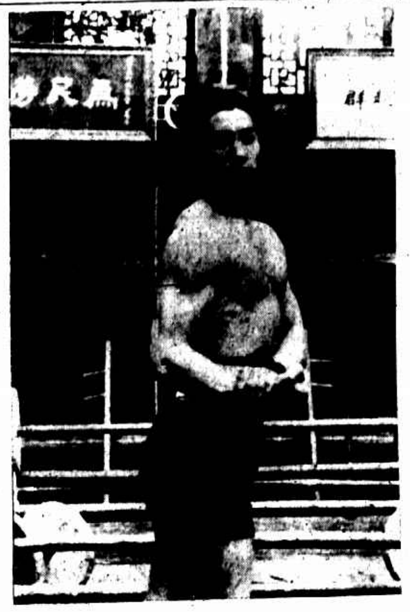

力士査瑞龍能舉千餘斤重之仙人担爲名師佟忠義之門人

Mr. Cho Sui-ung, famous for h gr at muscular stre ngth, can lift more thn an housand catt es. He is one of the di-ciples of Mr. Tong Tsung- ee.

戲劇協社歡宴社友錢劍秋女士暨楊聲初推事

The Dramat c Club entertains Miss Chen Chien-chin, one of the members, and judge Yang Sun-tsu a dinn r.

嘗廣州風味……請到……南京路畫錦里西……

冠生園樓上新闢之飲食部

名點
奶粉豬油包……每盅一角
蕃薯奶包……每盅五分
廣州星期美點……每碟五分
鮮嫩香茗……每壺一角

菜品
廣州信豐肥雞……太牢食品
桂侯函味……伊府鍋麵
海鮮炒賣……餛飩水餃
隨意小吃……無味不備

飲冰室
特色冰淇淋……機製刨冰
涼品電爐冰格……雪藏汽水

營業時間上午八時至晚十二時

浙東雲和縣之畬婦 (陳萬里)

A woman f Yu Tr be in Yuan Wn of the East Chekiang.

畫家顧季文近作

The recent work of Mr Ku Chi-wen, he well known drawer.

百代公司新片出世

西歷一九二八年七月份出品

黎明暉特別新曲

蝶戀花	桃李爭春	春深了 二面一段	人面桃花 二面一段	賣花詞 二面一段	花長好 二面一段

本外埠各經售處均有發行

王開照相館
南京路五二八號樓上
電話中央一二六五號

蘇州美術專門學校招考 西洋畫科 中國畫科 預科 男女新生

「報名日期」自即日起「考期」八月二十日至三十一日隨到隨考「考試地點」滄浪亭本校「開學」九月一日「投考手續」載一九二八年招考簡則並本校章程函索附郵一分(校址)蘇州滄浪亭

校主吳子深 校長顏文樑同啓

雁蕩山風景 (陳萬里攝)

Fine sceneries of Yen Tang Shan.

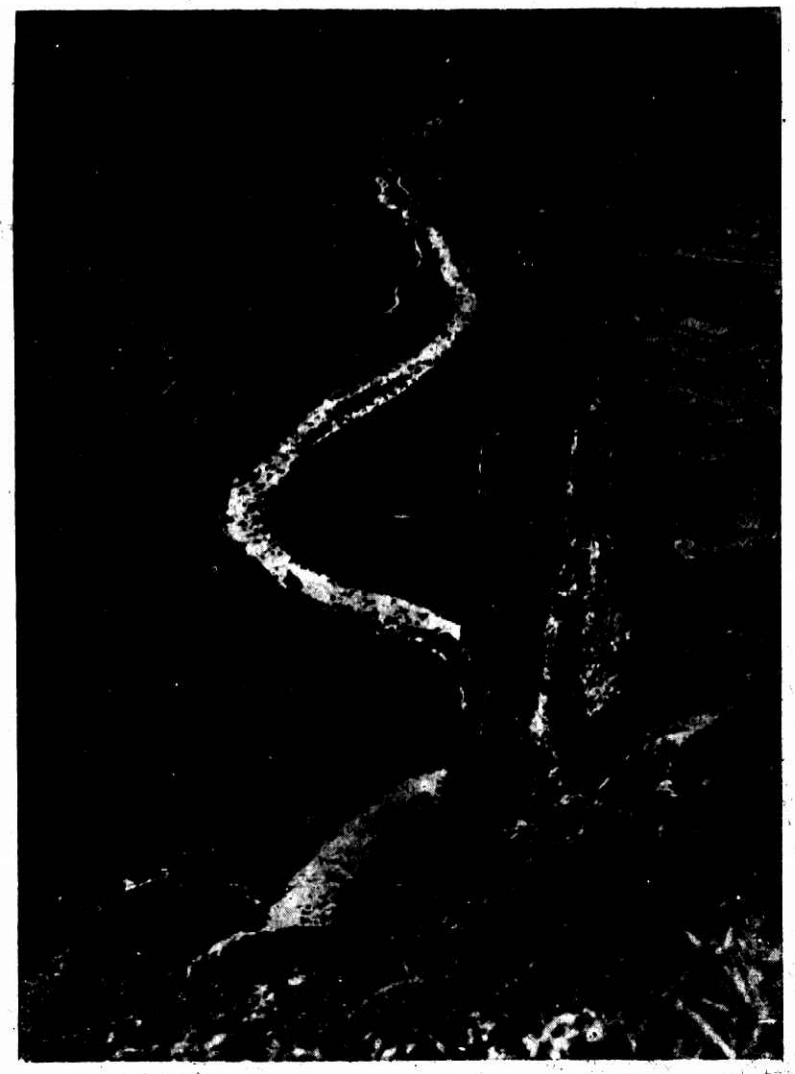

仰天窩道中望靈巖村小剪刀峯及靈巖溪

The Ling Ngai Village, Small Scissor Peak and Ling Ngai Creek viewed from the road leading to Yang Tin Wu

天柱峯後遠望靈巖寺小龍湫及附近諸峯

The distant view of Ling Ngai Temple, Siou Lung Chiu Waterfall and other peaks from the back of the Tien Ziu Peak

由靈峯八斗洞望雙筍天冠起雲諸峯

Suan Sung, Tien Kwei, Chee Yuan and other peaks viewed from the Pah Tou Cave of Ling Ngai Peak.

雁蕩山在浙江樂清縣東九十里蟠曲數百里多奇峯幽谷爭奇競勝遊歷難徧絕頂有湖水常不涸雁之春歸者留宿焉故名

Yen Tang Shan is about 90 li east of Loh Ching in Chekiang. It is several hundred square miles in size and consists of many wonderful peaks and charming hollows. On the very top of the mountain there is a lake which is always full of water. Wild geese on their return trip in the spring are said to pass night there, the mountain is thus named Yen Tang.

西外谷之西瀑布

The West Waterfall of the West Valley.

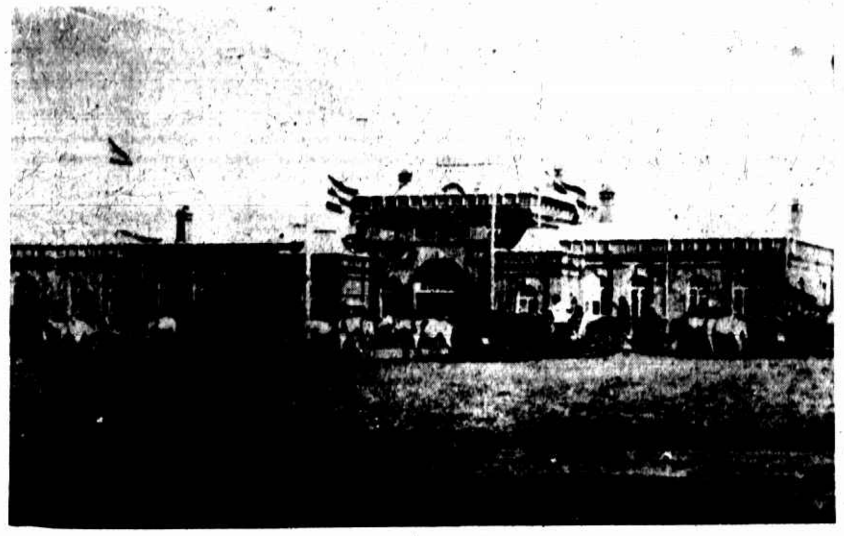

吉林車站

Kirin Railway Station.

吉林省行政公署

The Administration Office of the Kirin Provincial Government.

門樓鼓城天奉

The Drum Tower Gate of Mukden.

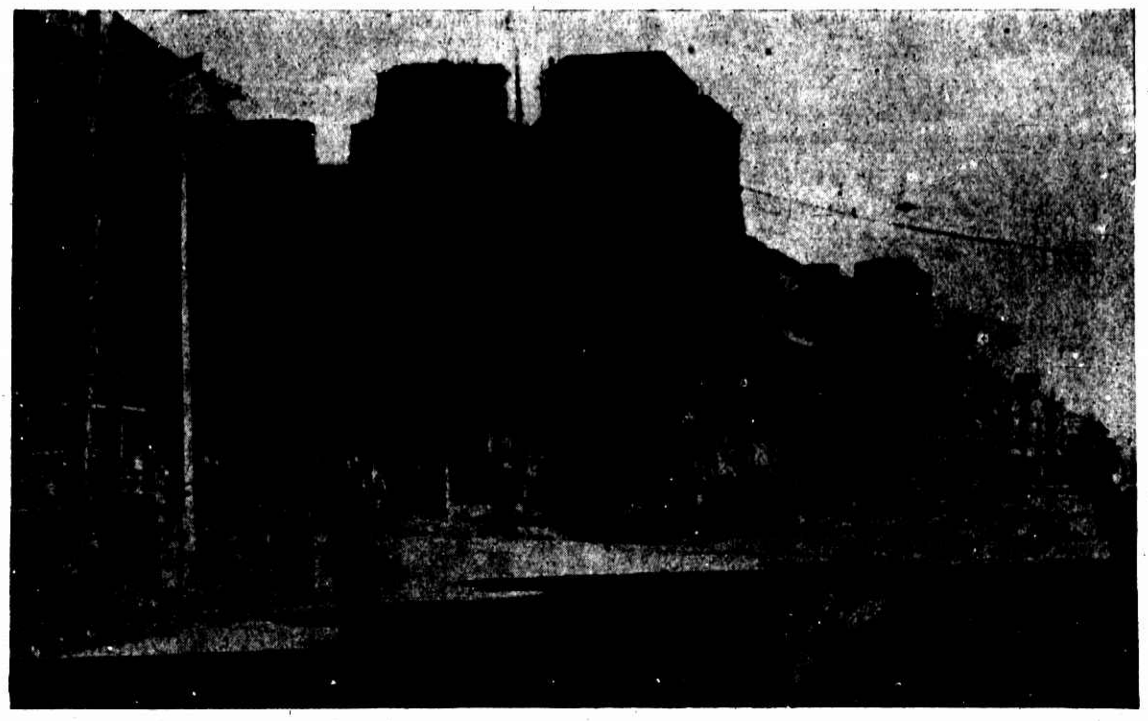

許丈二高牆城天奉

The citywall of Mukden. It is over 20 feet in height.

道大內城天奉

The main road in the city of Mukden.

場車停天奉

Parking ground in Mukden.

培德領帶為最高尚最優美的國貨領帶

在南京路大慶里一九六號發售

電話中央八七六七

凡有志於影相事業者請與拱埗影相器具行接洽一切

▲地址▼拱城蓮花河街四十九號

請用孔雀領帶

高尚的。考究的。美觀的。耐用的。

種類繁多 裝潢悅目 外埠批發 零售請函 詳細章程

花色美備 定價低廉 均表歡迎 特別優待 函索即寄

地址 南京路同昌車行隔壁中法吉里口三三七號

電話中一〇二四九